

후원 : 문화체육관광부

인사말

안녕하십니까.

한국대학스포츠총장협의회장 장호성입니다.

추운 날씨임에도 불구하고 ‘대학운동부 지도자 직무 교육’
참석을 위해 전국에서 오신 각 대학 체육위원장님과
경기지도자, 행정실무자 여러분께 깊은 감사를 드립니다.



협의회의 설립목적은 ‘대학스포츠의 건전한 육성과 발전을 도모하고, 대학스포츠의
본질을 회복하여 스포츠의 선진화를 달성한다.’입니다. 올해에는 재정적인 어려움을
겪고 있는 대학운동부를 지원하기 위하여 문화체육관광부의 도움을 받아 65개 대학
151개 대학운동부에 32억원을 지원하였습니다.

어려운 환경에서도 운동부를 운영하는 대학들이 대학평가에서 오히려 낮은 점수를
받는 현실을 개선하기 위하여 ‘대학운동부 평가지표 개발’용역을 진행하고 있으며,
‘대학스포츠 종합 운영 실태 조사’를 통하여 제대로 된 대학스포츠 관련 자료를
만들기 위해 노력하고 있습니다.

이 자리에 함께 하신 여러분은 각 대학운동부를 실질적으로 운영하시는 핵심 책임자로
서 학생선수들과 호흡하면서 개인과 팀의 경기력을 향상시켜야 하는 사명과 더불어
학생선수의 앞날을 위하여 학업성취와 안전에도 각별한 관심과 노력을 기울여 주셔야
합니다.

우리 협의회는 경기지도자 여러분의 권익환경이 잘 보장될 수 있도록 발전적인 개선이 이루어지도록 노력을 다하겠습니다. 아울러 경기지도자에게 필요한 유용한 프로그램 중심의 보수교육을 진행하기 위하여 내년부터는 전문기관인 체육인재육성재단을 통하여 ‘대학운동부 지도자 직무교육’을 진행하게 되었음을 알려드립니다.

대학 현장에서 아낌없는 노력으로 학생선수를 지도·감독하시는 경기지도자 여러분의 노고에 깊이 감사드리며, 연말을 맞이하여 각 대학운동부의 현안과 주요 업무를 잘 마무리 하시고 희망찬 새해를 맞이하시기를 바랍니다. 더욱더 건강하시고 행복한 일이 함께하기를 바랍니다. 감사합니다.

2014년 11월 27일

한국대학스포츠총장협의회 회장 장 호 성

2014 대학운동부 지도자 직무교육

일정 : 2014년 11월 27일(목)~28일(금)

장소 : 태권도원

날짜	시간	행 사 내 용	
11.27 (목)	11:00~12:00	참가등록	
	12:10~13:10	중 식	
	13:20~15:00	전문가 교양 특강	대한체육회 최종삼 선수총장
	15:10~16:20	스포츠 인권 교육	대한체육회 이주연 인권상담사
	16:30~18:00	도핑방지 교육	한국도핑방지위원회 박희진 교육홍보 전문강사
	18:10~19:10	석 식	
11.28 (금)	09:00~10:00	대학운동부 평가지표 세미나	한국정책평가연구원 송재욱 부원장
	10:10~12:00	스포츠도박과 병역특례 정책 및 법의 이해	법무법인(유) 에이펙스 장달영 변호사
	12:10~13:10	중 식	
	13:20~15:00	태권도원 관람 및 체험행사	

차 례

I. 전문가 교양 특강	09
---------------------	-----------

- 강사 : 대한체육회 최종삼 선수촌장

II. 스포츠 인권 교육	13
----------------------	-----------

- 강사 : 대한체육회 이주연 인권상담사

III. 도핑방지 교육	41
---------------------	-----------

- 강사 : 한국도핑방지위원회 박희진 교육홍보 전문 강사

IV. 대학운동부 평가지표 세미나	83
---------------------------	-----------

- 강사 : 한국정책평가연구원 송재옥 부원장

V. 스포츠도박과 병역특례 정책 및 법의 이해	97
----------------------------------	-----------

- 강사 : 법무법인(유) 에이펙스 장달영 변호사



I. 전문가 교양 특강

대한체육회 최종삼 선수촌장



II. 스포츠 인권 교육

대한체육회 이주연 인권상담사

스포츠 인권교육



Contents

- Ⅰ 스포츠 폭력의 예방과 대처
- Ⅱ 스포츠 성폭력의 예방과 대처
- Ⅲ 폭력, 성폭력 발생 시 처리절차
- Ⅳ 처벌규정
- Ⅴ 스포츠인권익센터이용방법



I 스포츠 폭력의 예방과 대처

- 스포츠 폭력이란?
- 상황별 폭력 예방법
- 스포츠 폭력 대처방법

I. 스포츠 폭력의 예방과 대처 스포츠 폭력이란?

스포츠
폭력이란?



1. 스포츠 폭력의 예방과 대처
스포츠 폭력이란?



폭행, 감금, 협박, 따돌림 등
**신체적, 정신적
피해**를 주는 행위

1. 스포츠 폭력의 예방과 대처
스포츠 폭력이란?



☑ 폭행 - 난폭한 행동
구타하거나 상처가 나게 하는 것

1. 스포츠 폭력의 예방과 대처
스포츠 폭력이란?



☒ 감금 - 드나들지 못하도록 일정한 곳에 가둬
어느 장소에 가두어 두는 것

1. 스포츠 폭력의 예방과 대처
스포츠 폭력이란?



☒ 협박 - 압력을 가하여 남에게 억지로 어떤 일을 하게 함
겁을 먹게 하는 것

I 스포츠 폭력의 예방과 대처

- 스포츠 폭력이란?
- 상황별 폭력 예방법
- 스포츠 폭력 대처방법

I. 스포츠 폭력의 예방과 대처

상황별 폭력 예방법 경기장 및 훈련장



1. 스포츠 폭력의 예방과 대처



상황별 폭력 예방법 경기장 및 훈련장



인격이나 명예를 훼손하거나
공포를 줄 수 있는 언행을 하지 않는다



1. 스포츠 폭력의 예방과 대처



스포츠 폭력 대처방법

피해를 입은 사람의 신체적, 정신적
**안전보호 조치를
최우선으로 한다**



대한체육회
Korean Olympic Committee

I. 스포츠 폭력의 예방과 대처
스포츠 폭력 대처방법

**폭력사고 발생 시
상담, 신고 해야 한다**

보호자, 스포츠인권익센터, 소속단체장, 관련기관

02-4181-119



대한체육회
Korean Olympic Committee

II 스포츠 성폭력의 예방과 대처

- 스포츠 성폭력이란?
- 상황별 성폭력 예방법
- 스포츠 성폭력 대처방법

II. 스포츠 성폭력의 예방과 대처
스포츠 성폭력이란?



II. 스포츠 성폭력의 예방과 대처
스포츠 성폭력이란?



II. 스포츠 성폭력의 예방과 대처 스포츠 성폭력이란?

☑ 성희롱 - 성적인 말과 행동 등으로
성적굴욕감 또는 수치심을 느끼게 하는 행위

☑ 성추행 - 성적인 흥분, 자극 또는 만족을 목적으로
상대방의 동의를 얻지 않고 일어나는 간음 이외의 성적 가해행위

☑ 강간 - 폭행이나 협박으로 사람을 간음
(사람의 성기를 상대방의 성기에 강제로 넣는 것)한 행위



II 스포츠 성폭력의 예방과 대처

- 상황별 성폭력 예방법
- 스포츠 성폭력 대처방법



II. 스포츠 성폭력의 예방과 대처

대한체육회
Korean Olympic Committee

상황별 성폭력 예방법 경기장 및 훈련장



훈련 중 신체접촉을 해야 할 경우
반드시 **경고**를 구한다

II. 스포츠 성폭력의 예방과 대처

대한체육회
Korean Olympic Committee

상황별 성폭력 예방법 경기장 및 훈련장



Today!
달걀찌르기 5sec
운동장 10바퀴
휴식 30분
개인훈련 1시간
마무리 운동 10분
오늘은 일이지

여러 가지 오해를 일으키지 않도록
훈련스케줄을 투명하게 공개해야 한다

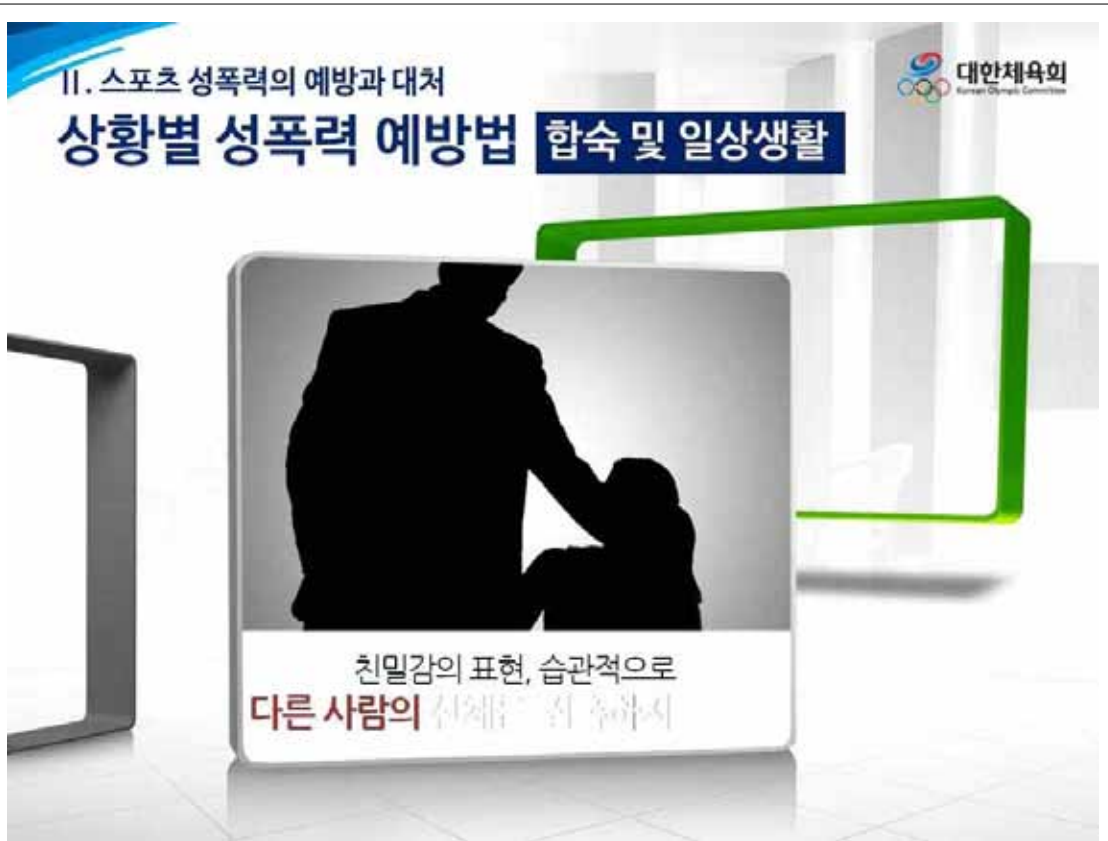

Ⅲ 폭력, 성폭력 발생 시 처리절차

- 폭력 발생 시
- 성폭력 발생 시

Ⅲ. 폭력 및 성폭력 발생 시 처리절차 폭력 발생 시

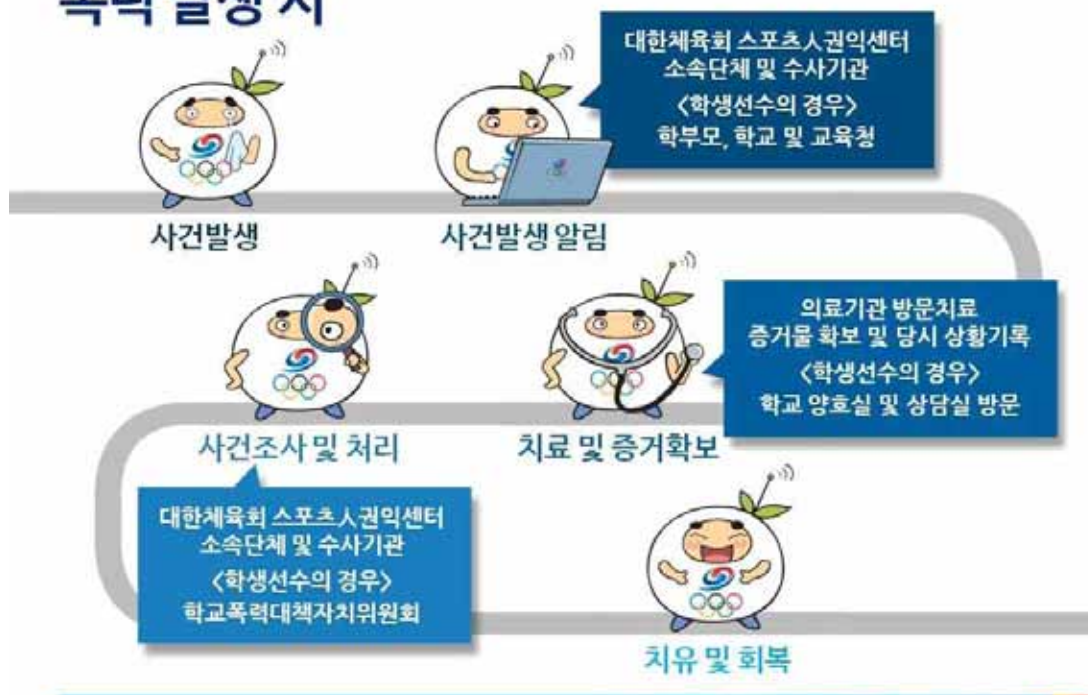

Ⅲ. 폭력 및 성폭력 발생 시 처리절차

성폭력 발생 시

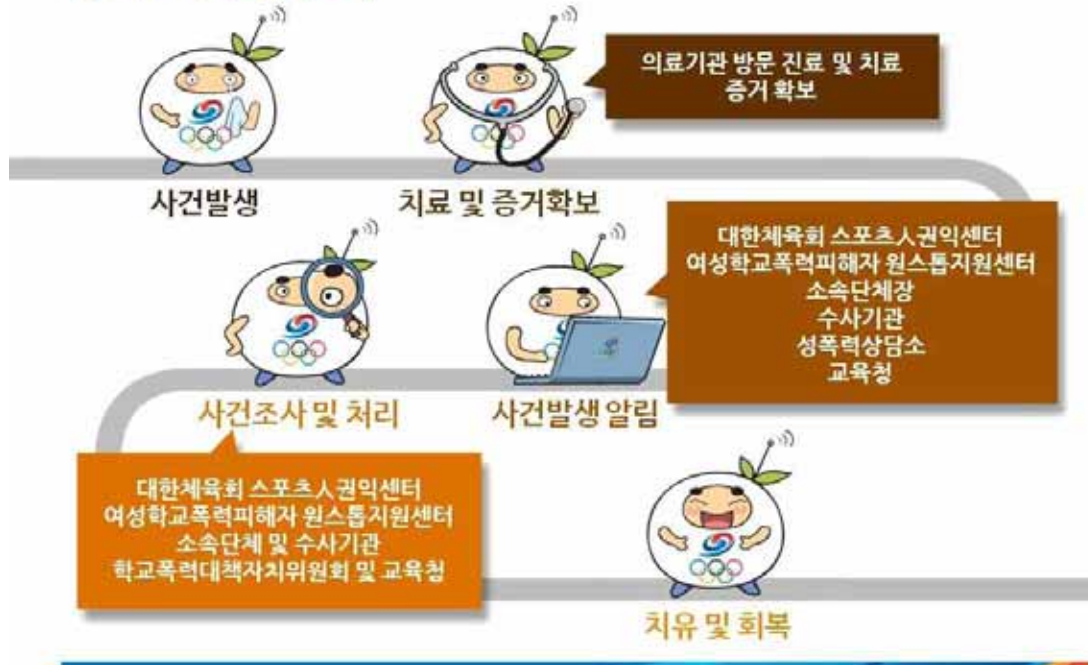

Ⅳ 처벌규정

- 대한체육회 선수위원회 규정
- 기타 관련 법
- 주요 개정 법령

IV. 처벌규정



대한체육회 선수위원회 규정

| 제 18조 징계에 관련한 규정 |



※ 대한체육회 홈페이지 및 스포츠인권익센터 홈페이지에서 전문 확인 가능

IV. 처벌규정



대한체육회 선수위원회 규정

| 제 18조 징계에 관련한 규정 |



※ 대한체육회 홈페이지 및 스포츠인권익센터 홈페이지에서 전문 확인 가능

IV. 처벌규정



대한체육회 선수위원회 규정

| 제 18조 징계에 관련한 규정 |

누범 가중처벌

2회 위반한 경우

징계기준 2배이상 가중처벌



지도자 선수

3회 적발될 경우

영구제명

미등록
선수 및 지도자

폭력, 성폭력
사고 발생 시

선수 및 지도자 등록 시 제한

※ 대한체육회 홈페이지 및 스포츠인권익센터 홈페이지에서 전문 확인 가능

IV. 처벌규정



기타 관련 법

신고의무자

(성폭력방지 및 피해자보호 등에 관한 법률 제 9조)

보호지원을 받는 자가 피해자인 사실을
알 경우 즉시신고

취업제한

(아동청소년의 성 보호에 관한 법률 제 56조)

10년간 직접교육서비스업무에 종사
및 운영 등을 할 수 없다

기타
관련 법

주요
개정
법령

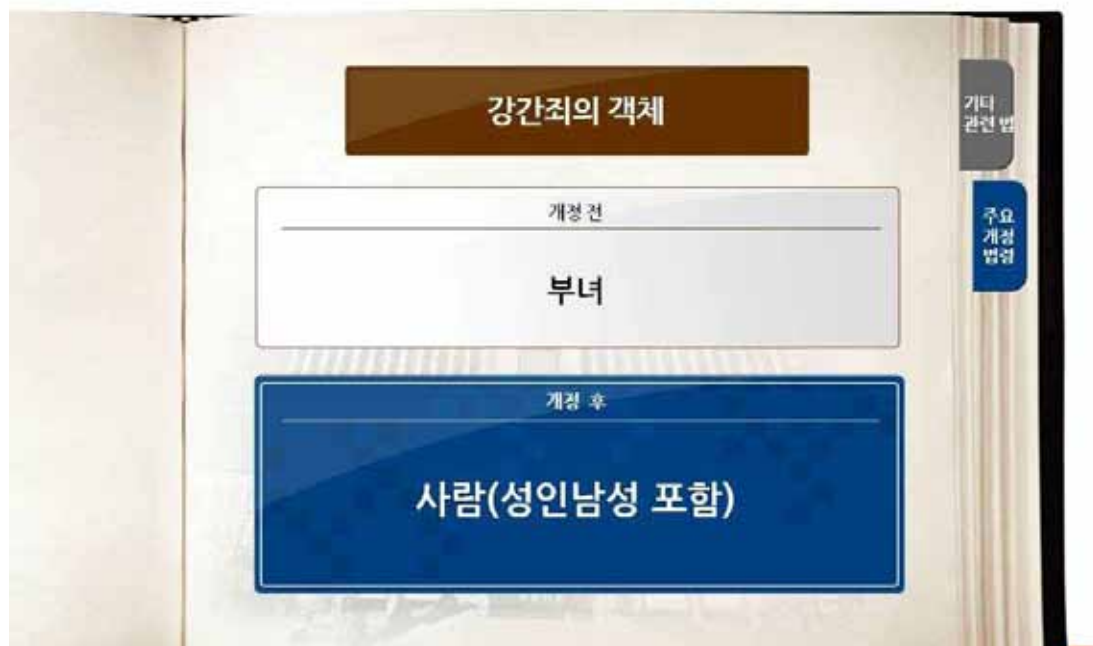
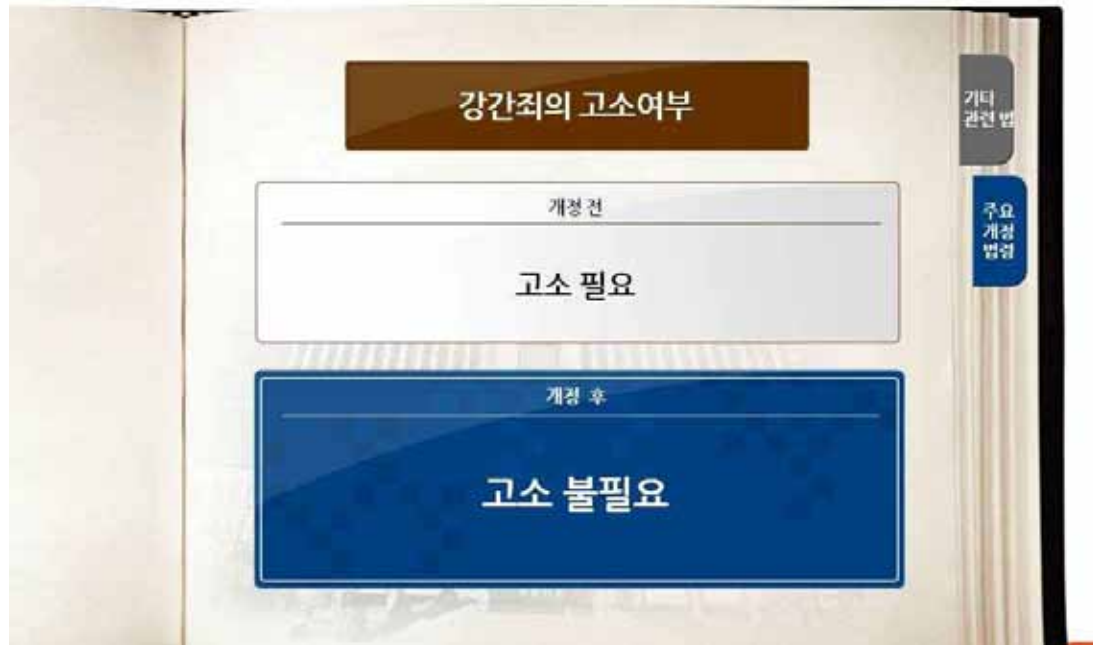

주요 개정 법령

성범죄자 관리강화

개정 전

성범죄자 관리 - 법무부, 여성가족부로 이원화
형 집행 종료 후 보호관찰 규정 없음

개정 후

등록·관리 - 법무부
공개고지 - 여성가족부
형집행 종료 후 보호관찰제도 도입

기타 관련 법

주요 개정 법령

대한체육회
Korean Olympic Committee

V 스포츠인권익센터 이용방법

- 스포츠인권익센터 현황
- 스포츠인권 전문인력
- 스포츠인권익센터 이용방법
- 신고상담 및 처리절차

스포츠인권익센터 현황



스포츠 폭력 및 성폭력에 대한

상담 신고 예방교육 가이드라인 관련정보

등을 전문가를 통해 제공

설립목적

은퇴선수의

안정적인 진로지원을 위한 서비스 제공



V. 스포츠인권익센터 이용방법

스포츠인권익센터 이용방법



선수인권보호 및 심리정서지원 진로 상담

인권상담사 3인, 진로상담사 2인 배치

V. 스포츠인권익센터 이용방법



스포츠인권익센터 이용방법



스포츠인권, 진로교육

폭력 및 성폭력 예방교육
찾아가는 진로상담 교육

V. 스포츠인권익센터 이용방법

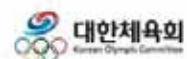

스포츠인권익센터 이용방법



심!명!나! 정서지원프로그램

심리적 불안감 완화
국가대표 심리, 정서적 지원

V. 스포츠인권익센터 이용방법



스포츠인권 전문인력풀

| 구성 및 역할 (2014년) |

109명

17개 시도



120명

47개 경기단체

선수 및 지도자 출신자, 스포츠 관련학과 교수, (성)폭력전문가, 법률전문가
시도교육청 담당자, 시도체육회 담당자, 가맹경기단체 담당자

교육

- 스포츠 폭력, 성폭력의 예방 및 사후대처 교육을 위한
강사 및 코디네이터로 활동
- 시도별 연합교육, 찾아가는 교육, 현장조사 및 시도별 관련 자체교육 등

상담 · 신고 · 조사

- 스포츠 인권침해(폭력 등)에 관한 상담서비스
- 스포츠 인권침해 신고사항에 관한 사후조치 서비스
- 스포츠 인권침해 현장조사에 관한 서비스

스포츠인권익센터 이용방법



스포츠인권익센터 이용방법



스포츠인권익센터 이용방법



스포츠인권익센터 이용방법



스포츠인권익센터 이용방법



신고상담 및 처리절차

사건이 중대하거나
긴급할 경우 직권조사
2차 재심의 조사 및 징계
선수위원회 운영

1차 조사 및 징계
1차 재심의 조사 및 징계



신고상담 및 처리절차

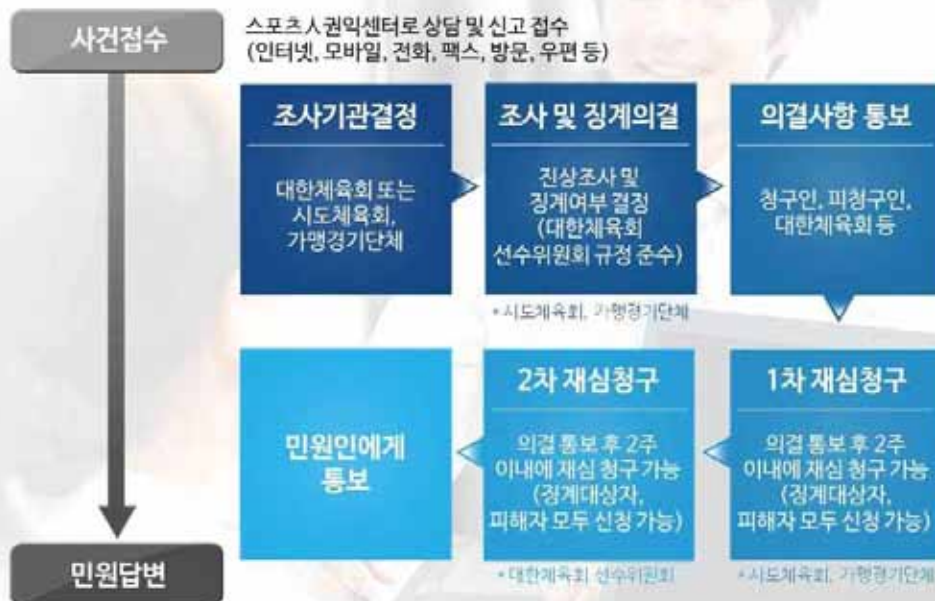

감사합니다





Ⅲ. 도핑방지 교육

한국도핑방지위원회 박희진 교육홍보 강사

한국도핑방지위원회

도핑방지교육

한국도핑방지위원회 DCO 박희진

kada 한국도핑방지위원회
KOREA ANTI-DOPING AGENCY

들어가며...



나는 **도핑**에 대해
알고 있나?

kada 한국도핑방지위원회
KOREA ANTI-DOPING AGENCY

Q1

올림픽대회, 장애인올림픽대회, 세계선수권대회에
참가하는 선수만이 도핑검사를 받게 된다.



Q2

대한체육회 또는 대한장애인체육회 선수 등록 시
사전 통지 없이 도핑검사를 받을 수 있다.



Q3

선수가 경기에 참가하지 않더라도,
선수는 경기기간 중에 도핑검사 대상이 될 수 있다.



Q4

선수가 1주일 전에 이미 경기기간 외 도핑검사를 받은 경우,
다음 검사까지는 몇 주의 여유가 있다.



Q5

선수는 표적검사 대상이 될 수 있다.



Q6

도핑검사관(DCO)이 신분증을 소지하지 않은 경우,
선수는 검사를 거부할 수 있다.



Q7

장애인 선수는 필요하면 어떤 약물이든지 사용할 수 있다.

kada 한국도핑방지위원회
KOREA ANTI-DOPING AGENCY

Q8

나는 내가 복용하거나 내 몸에 투여한 약물에 대하여
궁극적으로 책임을 진다.

kada 한국도핑방지위원회
KOREA ANTI-DOPING AGENCY

Q9

선수가 중증의 의료적 조건 하에서
금지약물을 사용하여 치료할 수 있도록
요청할 기회를 제공해 준다.

kada 한국도핑방지위원회
Korea Anti-Doping Agency

Q10

선수에게 팀 주치의가 약을 처방하였는데 양성반응이 나왔다.
이는 선수의 잘 못이 아니고, 팀 주치의의 잘못이다.

kada 한국도핑방지위원회
Korea Anti-Doping Agency

Q11

선수가 요구되는 소변량을 제공할 수 없는 경우,
소변검사에 이어 혈액검사도 요구 받게 된다.



Q12

소변 또는 혈액을 통한 도핑검사 양성반응 이외에도
도핑방지규정 위반 시 제재를 받을 수 있다.



Q13

금지목록은 경기기간 중 및 경기기간 외에
어떤 약물과 방법이 금지되는지를 규정하고 있다.



Q14

도핑검사관이 집을 방문하여 경기기관 외 도핑검사를 시행하는 경우,
차를 타거나 용무를 보기 위하여 혼자 방을 나가는 것은 괜찮다.



Q15

시험실에서 선수의 시료를 접수하는 사람이
선수가 누구인지를 안다.

kada 한국도핑방지위원회
KOREA ANTI-DOPING COMMISSION

도핑검사를 진행하다 보면...

경기 전에 하면 안돼요?

이거 왜 해요?

다 보셔야 돼요?

안 보시면 안 돼요?

왜 나만

미리 말씀해 주시지...

경기 끝나고 쉬어야 하는데...

kada 한국도핑방지위원회
KOREA ANTI-DOPING COMMISSION

도핑방지교육



박태환 도핑4번?

벌써 4번째. 박태환 선수를 괴롭히고 있는 도핑테스트

kada 한국도핑방지위원회
Korea Anti-Doping Agency

도핑방지교육



빅토르 토로이츠키, 도핑테스트 거부 후 1년 만에 첫
승



‘사이클 황제’ 랜스 암스트롱



메시 "도핑 검사 걸렸어"

kada 한국도핑방지위원회
Korea Anti-Doping Agency

도핑?

도핑?

kada 한국도핑방지위원회
KOREA ANTI-DOPING AGENCY

도핑은 왜?

왜 ? 왜 ? 왜 ? 왜 ?
왜 ? 왜 ? 왜 ? 왜 ?
왜 ? 왜 ? 왜 ? 왜 ?

kada 한국도핑방지위원회
KOREA ANTI-DOPING AGENCY

도핑은...

<https://www.facebook.com/photo.php?v=805090502858530>



도핑방지교육의 목표

도핑방지교육의 목표

도핑으로 인한 폐해로부터 스포츠정신을 보존하는 것

예방 선수들이 금지약물 및 금지방법을 고의적 또는 비고의적으로 사용하는 것을 방지



도핑은 _____이다.

1. 도핑이란?

도핑



선수가 경기력 향상을 위해 금지 약물을 복용하거나
금지방법을 사용하는 행위

1. 도핑이란?

도핑

세계반도핑규약 제2.1항 내지 제2.8항에 규정된
하나 또는 그 이상의 반도핑 규정 위반의 발생

1. 도핑이란?

8가지 도핑방지 규정 위반 사항

- 01** 금지약물의 검출(Presence of Prohibited Substance)
 - 선수의 소변 또는 혈액 샘플(sample)에서 **금지약물**, **대사물질**(metabolites), **표지물**(markers)이 검출될 경우
- 02** 금지약물/방법의 사용(Use of Prohibited Substance/Method)
 - 금지된 도핑약물 및 도핑방법의 **사용** 또는 **사용 시도가 적발**될 경우
- 03** 샘플채취 거부(Refusing Sample Collection)
 - 사전 공지가 있는 후에 타당한 이유 없이 소변 또는 혈액 샘플 채취를 **거부** 또는 **회피**할 경우
- 04** 소재지 정보 미제출 & 검사 불참(Failure to File Whereabouts & Missed Tests)
 - 선수의 소재지 정보 미제출 및 검사에 불응할 경우(18개월 내에 소재지 정보 미제출 또는 검사 불응 횟수가 총 3회가 될 경우, 도핑방지 규정 위반으로 간주)

1. 도핑이란?

8가지 도핑방지 규정 위반 사항

05 조작(Tampering)

- 부적절한 목적이나 방법으로 **도핑 검사 과정을 방해**하거나 **결과를 조작**할 경우

06 소지(Possession)

- 금지약물을 **소지**할 경우

07 매매(Trafficking)

- 금지약물 또는 방법의 **매매** 및 **매매를 시도**할 경우

08 투여(Administration)

- 선수에게 금지약물 **투여** 또는 **투여를 시도**할 경우
- 도핑방지 규정의 위반 및 위반 시도에 대해 **협조, 조작, 교사, 은폐** 및 그 밖에 **연루**되는 행위를 할 경우

TIP

[정보 및 수사(Intelligence and Investigations) 시스템]

- 단순 약물 복용 여부 검사기 아닌 약물의 소지, 매매 등에 관한 선수의 **속적자료(history)** 추적에 통한 수사 방식
- WADA는 향후 이 정보 및 수사 시스템의 범위를 전 세계적으로 확대하여 금지약물 및 금지방법의 사용 외에도 소지, 매매, 투여 등의 적발률 더욱 강화하고자 함.

kada 한국도핑방지위원회
KOREA ANTI-DOPING AGENCY

1. 도핑이란?



의도적 도핑

랜스 암스트롱(Lance Armstrong), 사이클

- 투르 드 프랑스(Tour de France) 사상 최초로 7연패 달성
- 미국 도핑방지위원회의 조사에 의해 **금지약물 사용혐의**를 시인
- 모든 타이틀 박탈 및 영구 제명



벤 존슨(Ben Johnson), 육상

- 1988서울올림픽 남자 100m 금메달리스트
- 근육 강화제 복용이 적발되어 **메달 박탈**
- 이후 금지약물 복용이 재차 적발되어 **영구 제명**

kada 한국도핑방지위원회
KOREA ANTI-DOPING AGENCY

1. 도핑이란?



무지(無知)로 인한 도핑



닉클라스 백스트롬(Nicklas Bäckström), 아이스하키

- 금지약물에 대한 세계도핑방지위원회의 지침 미숙지
- 팀닥터의 정보 미제공과 잘못된 조언
- 2014 소치 동계 올림픽에서 도핑방지 규정 위반 판정
- 일시 자격정지 처분으로 결승전에 출전하지 못함

아사파 파월(Asafa Powell), 육상

- 담당 물리치료가 금지물질을 포함한 영양제 제공
- 금지물질 포함 여부를 인지하지 못한 채 약을 복용
- 2013 자메이카 선수권대회 이후 도핑검사에서 금지약물 적발
- 자메이카 도핑방지위원회에 의해 18개월 자격정지 처분

kada 한국도핑방지위원회
KOREA ANTI-DOPING AGENCY

1-4 소재지정보 및 검사대상자 등록명부(RTP)

소재지 정보의 정의

선수 소재지 정보는 경기기관 외 검사를 하기 위해 선수의 위치를 효과적으로 파악하려는 목적으로 도입된 제도로, 국제연맹(IF) 또는 국가도핑방지기구(KADA)의 검사대상자 등록명부(RTP)에 포함된 선수들이 일정기간의 단위(3개월)로 선수의 소재지에 대한 정보를 ADAMS를 통해 제공하는 것

kada 한국도핑방지위원회
KOREA ANTI-DOPING AGENCY

1-4 소재지정보 및 검사대상자 등록명부(RTP)

검사대상자 등록명부(RTP)

- 국제연맹(IF) 또는 국가도핑방지기구(KADA)가 경기기간 외 검사를 하기 위해 분기마다 선수의 소재지정보를 ADAMS를 통해 제공(입력)해야 하는 **선수명단**
- RTP는 IF와 KADA의 "선수등록기준"에 의하며 등록요건이 되면 소속경기단체를 경유하여 선수에게 통지
- 선수는 IF 또는 KADA로부터 등록대상에서 제외 될 때 까지 소재지 정보 제공의 의무

- 선수명단**
- 도핑검사 국제표준 11.2 항이 요구하는 기준에 적용되는 선수
 - ⇒ 국제수준의 RTP선수, 국가대표팀 선수 등 우수선수
 - 기타 기준에 적용되는 선수
 - ⇒ 자격정지 기간 중에 있는 선수, 검사불이행 또는 소재지정보 제출 불이행이 선언된 선수, 도핑위험도가 높은 종목의 선수

1-4 소재지정보 및 검사대상자 등록명부(RTP)

소재지 정보 제출방법 및 제재

제출방법	<ul style="list-style-type: none"> ✓ IF 검사대상자 등록명부 선수 : 해당 IF ✓ KADA 검사대상자 등록명부 선수 : KADA로부터 ID를 부여 받아 ADAMS에 입력
제재대상	<ul style="list-style-type: none"> ✓ 18개월간 3번의 "소재지정보 불응" - "소재지정보 제출 불이행" - "검사 불이행"
제재수준	<ul style="list-style-type: none"> ✓ 1~2년의 자격정지

※ 선수는 소속경기단체 또는 제3자에게 소재지정보 제출을 위임 할 수 있으나 불이행에 대한 책임은 해당선수에게 있음

※ 소재지정보 미제출 또는 검사실패 선수는 표적검사의 대상이 될 수 있음

1-4 소재지정보 및 검사대상자 등록명부(RTP)

소재지 정보관리

구분	입력기한	적용기간
1분기	12.31	01.01~03.31
2분기	03.31	04.01~06.30
3분기	06.30	07.01~09.30
4분기	09.30	10.01~12.31

특정 60분 지정

60minutes time slot 이라 하여, 검사국제표준(IST) 11조에 의해, 선수는 IF 또는 KADA의 소재지정보에 06:00~23:00 중 도핑검사를 받기에 가장 편안한 1시간을 입력해야 하고, 해당장소에 있어야 함

1. 도핑이란?

도핑규정위반에 따른 제재기준(8가지)

위반사항	제재
1) 선수 소재지 정보 제출 불응	1년~2년 자격정지
2) 금지약물 및 금지방법의 소지	
3) 금지약물 및 금지방법의 사용 또는 시도	
4) 부정행위 또는 시도	
5) 시료채취 거부, 불응 또는 회피	
6) 선수의 시료에서 금지약물 및 그 대사물질 또는 표지자 존재	2년 자격정지
7) 금지약물 또는 금지방법의 부정거래 또는 시도	
8) 선수에게 금지방법 또는 금지약물의 투여 또는 시도 - 협조, 조장, 촉진, 교사, 운페 또는 그 밖의 연루	4년~영구 자격정지

두 번째 위반 시, 제재는 가중되며, 세 번째 위반 시 제재기준은 “영구자격정지”

1. 도핑이란?

도핑규정위반에 따른 제재가중

구분	• 특정약물	• 소재지정보 제출불응 • 검사실패	• 중대한 과실 • 부주의 없음으로 강경된 제재	• 금지약물 • 시료채취불응 • 부정행위	• 가중된 제재	• 부정거래/시도 • 투여/시도
• 특정약물	1~4년	2~4년	2~4년	4~6년	8~10년	10년~영구
• 소재지정보 제출불응 • 검사실패	1~4년	4~8년	4~8년	6~8년	10년~영구	영구
• 중대한 과실 • 부주의 없음으로 강경된 제재	1~4년	4~8년	4~8년	6~8년	10년~영구	영구
• 금지약물 • 시료채취불응 • 부정행위	2~4년	6~8년	6~8년	8년~영구	영구	영구
• 가중된 제재	4~5년	10년~영구	10년~영구	영구	영구	영구
• 부정거래/시도 • 투여/시도	8년~영구	영구	영구	영구	영구	영구

1. 도핑이란?

[도핑검사의 종류]

경기기간 중 검사 / In-Competition	
• 시기	대회 개최 - 폐회 : 올림픽 또는 아시안게임의 경우 → 개종일(2014.09.12) - 폐종일(2014.10.05)
• 기준	1. 순위기준선정 (Ranked / Medal Selection) 2. 무작위 선정 (Random Selection) 3. 표적선정 (Target Selection) 4. 세계신기록 - 아시아신기록 수립 선수
경기기간 외 검사 / Out-of-Competition	
• 시기	경기기간이 아닌 기간
• 기준	1. 표적선정 (Target Selection) 2. 검사배분계획 (TDP)



1. 도핑이란?

도핑의 특징

경기규칙위반보다 더 엄격한 제재

대회성적 몰수, 일정기간 자격정지, 실명공개(1년)

관용배제

고의, 과실, 부주의 불문

제재 대상의 포괄성

선수, 선수지원요원(감독, 코치, 지도교사 등)



2.WADA

2 WADA : 세계도핑방지기구 WADA는 어떤 조직인가요?



2.WADA



회장: Craig Reedie (IOC 부위원장, 영국)

설립

1999년 스위스 사법(Swiss Private Law)에 의해 설립되었으며, IOC가 공식 인정하는 독립 조직

비전

전 세계 모든 스포츠 선수들이 도핑 없는 환경에서 경쟁하는 것

Key Activities

도핑방지에 관한 과학 연구 및 교육의 시행, 도핑방지 역량(capacities)의 개발, World Anti-Doping Code의 준수 감시, 금지약물 목록 제정 등 도핑방지에 관련된 모든 영역의 활동



2.WADA

도핑방지 커뮤니티(Anti-Doping Community)

전 세계적으로 도핑방지 활동에 동참하는 주요 이해관계자들을 지칭함.

여기에는 WADA, IOC(국제올림픽위원회), IPC(국제패럴림픽위원회), IF(국제연맹),

NOC(국가올림픽위원회), NPC(국가패럴림픽위원회), NF(국가연맹), 선수,

CAS(스포츠중재재판소), 도핑방지 시험실이 포함됨.

도핑방지 커뮤니티 구성



3.WADA 도핑프로그램

World Anti-Doping Program



3.WADA 도핑프로그램

도핑방지코드(World Anti-Doping Code)

전 세계 모든 국가 및 스포츠 분야에서의 도핑방지 프로그램의 기초를 이루는
기본적이고 보편적인, 도핑방지 활동의 근거가 되는 WADA의 규정

1) 목적

- ▶ 선수가 도핑 없는 스포츠에 참가할 수 있도록 함으로써, 전 세계 선수들의 건강, 공정성 및 평등을 진작
- ▶ 도핑의 색출, 예방 및 저지(deterrence)에 관하여 국내·국제적으로 조화되고 조정된 효과적인 도핑방지 프로그램을 보장

[출처: KADA 2013도핑방지가이드]

2) 구성

- ① 도핑관리(Doping Control)
- ② 교육과 연구(Education and Research)
- ③ 역할과 책임(Roles and Responsibilities)
- ④ 수용, 준수, 개정 및 해석(Acceptance, Compliance, Modification and Interpretation)

kada 한국도핑방지위원회
KOREA ANTI-DOPING AGENCY

3.WADA 도핑프로그램

국제표준(International Standards)

- ▶ 도핑방지 프로그램의 특정 기술 및 운영분야에 책임을 지는 도핑방지기구 간에 조화를 이루기 위해 개발됨.
- ▶ 총 5가지로 구성되며, 도핑방지코드 시행에 필요한 기술적 세부사항들을 포함함.

국제표준의 종류

1. 금지목록 국제표준
2. 도핑검사 국제표준
3. 사생활 및 개인정보 보호를 위한 국제표준
4. 치료목적사용면책(TUE) 국제표준
5. 도핑시험실 국제표준

3-1. 금지목록 국제표준

금지목록(Prohibited List) 국제표준

금지목록에 포함되는 약물 및 방법의 기준

어떤 약물 또는 방법이 다음 3개의 기준 중 2개의 기준에 해당하는 것으로 세계반도핑기구가 결정한 경우

어떤 약물 또는 방법이 독자적으로 또는 다른 약물 또는 방법과 결합하여 경기력을 향상

어떤 약물 또는 방법이 선수의 건강에 실제적 또는 잠재적 위험

어떤 약물 또는 방법이 스포츠정신에 위배

세계도핑방지기구(WADA)는 금지약물 및 금지방법을 “매년 9월 개정·발표하여 다음해 1월1일부터 발효된다.”

3-1. 금지목록 국제표준

1. 금지목록(Prohibited List) 국제표준

각 스포츠마다 금지된 방법과 약물을 목록으로 명시하여, 선수 및 관계자들이 이를 확인 할 수 있도록 하기 위해 금지목록 국제표준을 제정함. (※ 금지 목록 국제 표준은 매년 갱신됨.)

1) 금지방법(Prohibited Methods)

- | | |
|---|---|
| <div style="border: 1px solid black; padding: 5px; margin-bottom: 5px;"> 1
 혈액 또는 혈액 성분을 조작하는 행위 </div> <div style="border: 1px solid black; padding: 5px; margin-bottom: 5px;"> 2
 화학적·물리적 조작 행위 </div> <div style="border: 1px solid black; padding: 5px;"> 유전자 도핑 행위 </div> | <ul style="list-style-type: none"> 자가혈액, 동종 또는 이종(allogenic or heterologous)혈액 및 적혈구 제제(製劑)를 사용하는 경우를 포함한 혈액도핑 불소화합물(perfluorochemicals, efaproxiral(RSR13) 변형, 에포글로빈 제물류를 포함한 인위적인 산소 섭취 및 운반능력 향상 제물의 사용, 산소 보충제외 도핑검사 과정에서 채취한 샘플의 성분과 유효성을 변조하거나 변조를 시도하는 행위 의료기관의 허가에 따른 합법적인 정맥투여(intravenous infusions) 그리고/혹은 투여된 양이 50ml 이상이며, 간격이 6시간 이내인 정맥주사 또는 임상조사를 제외한 정맥주사 소량이라도 전혈(全血)을 순차적으로 채취, 조작 후 순환계로 재주입하는 행위 핵산(nucleic acids) 또는 핵산 순서의 이동 정상적인 세포 또는 유전적 변형이 있는 세포 사용 |
|---|---|

kada 한국도핑방지위원회
KOREA ANTI-DOPING AGENCY

3-1. 금지목록 국제표준

1. 금지목록(Prohibited List) 국제표준

2) 금지약물(Prohibited Substances)

- | | |
|--|--|
| <div style="border: 1px solid black; padding: 5px; margin-bottom: 5px;"> 4
 상시 금지약물 </div> <div style="border: 1px solid black; padding: 5px; margin-bottom: 5px;"> 5
 경기 중 금지약물 </div> <div style="border: 1px solid black; padding: 5px;"> 6
 특정 스포츠 금지약물 </div> | <p>50. 비승인약물 (Non-approved substances)</p> <p>51. 동화작용제 (Anabolic agents)</p> <p>52. 펩티드호르몬 (Peptide hormones), 성장인자 및 관련약물 (Growth factors and related substances)</p> <p>53. 베타-2작용제 (Beta-2 agonists)</p> <p>54. 호르몬 및 대사 변조제 (Hormone and metabolic modulators)</p> <p>55. 이뇨제 및 기타 은폐제 (Diuretics and other masking agents)</p>
<p>50. 비승인약물 (Non-approved substances)</p> <p>51. 동화작용제 (Anabolic agents)</p> <p>52. 펩티드호르몬 (Peptide hormones), 성장인자 및 관련약물 (Growth factors and related substances)</p> <p>53. 베타-2작용제 (Beta-2 agonists)</p> <p>54. 호르몬 및 대사 변조제 (Hormone and metabolic modulators)</p> <p>55. 이뇨제 및 기타 은폐제 (Diuretics and other masking agents)</p> <p>56. 흥분제 (Stimulants)</p> <p>57. 마약류 (Narcotics)</p> <p>58. 카나비노이드 (Cannabinoids)</p> <p>59. 부신피질호르몬 (Glucocorticosteroids)</p>
<p>P1. 알코올 (Alcohol)</p> <p>- 항공스포츠(Air Sports), 공수도(Karate), 양궁(Archery), 모터사이클(Motorcycling), 자동차경주(Automobile), 모터보트(Powerboating)</p> <p>P2. 베타차단제 (Beta-blockers)</p> <p>- 볼링, 자동차경주, 양궁(Billiards), 스키/스노보드, 다트(Darts)</p> <p>- 골프, 자동차경주, 양궁(Billiards), 사격(경기 중/외 모두 적용)</p> |
|--|--|

[출처: KADA 2013도핑방지가이드]

kada 한국도핑방지위원회
KOREA ANTI-DOPING AGENCY

3-1. 금지목록 국제표준

특정약물

금지목록에 규정된 동화작용제, 호르몬제, 흥분제, 호르몬 길항제 및 변조제를 제외한 모든 금지약물은 제10조(개인에 대한 제재)의 규정을 적용함에 있어 "특정약물"이 된다.

경기기간중 금지약물	
금지약물	특정약물
S6. 흥분제 a. 비특정흥분제	S6. 흥분제 b. 특정흥분제 S7. 마약류 S8. 카나비노이드 S9. 부신피질호르몬

상시금지약물	
금지약물	특정약물
S0. 비승인 약물 S1. 동화작용제 1. 동화작용성호르몬스테로이드(AAS) 2. 기타 동화작용제 S2. 펩티드호르몬, 성장인자 및 관련약물 1. 척골구생성 자극제 2. 용모성 고나드로핀 3. 인슐린 4. 부신피질 자극 호르몬 5. 성장호르몬 S4. 호르몬 및 대사변조제 S4.4, myostatin 기능 조절제 S4.5, 대사변조제	S3. 베타-2 작용제 S4. 호르몬 및 대사변조제 (S4.1~S4.3) S5. 이뇨제 및 기타은폐제

3-1. 금지목록 국제표준

부작용

S1. 동화작용제

치료 용도 | 남성호르몬 부족, 근력소모질환, 여성 골다공증

〈부작용〉

- 간: 특히 경구치료 시 간 효소를 손상시키고 그 결과로 간염, 간암 유발
- 호르몬의 피드백조절: 호르몬 생성 감소로 인해 손상되고 부분적으로 비활성화
- 혈액지질: 심근경색의 위험증가
- 심혈관계: 체액에 증가된 침전물이 혈압을 올려주고, 그로인해 심혈관계 질환 유발
- 자율신경계: 얼굴 근육이 마비되거나 손발이 떨림
- 심신: 공격적 성향증가
- 성장: 청소년기에 근육강화제는 골 단판의 골화를 발생시켜서 성장을 멈추게 함
- 여성의 남성화: 굵어진 목소리, 체모증가, 가슴축소, 월경주기 혼란
- 기타 부작용: 어드름, 고환퇴화, 정자생성 손상, 부분적 가슴실질, 남성의 여성화

S2. 펩티드 호르몬, 성장인자 및 관련약물

치료 용도 | 근육 상해의 치료효과 강화, 뼈 성장을 자극해 신체 성장 촉진

〈부작용〉

- 성장호르몬(hGH): 손, 발, 턱, 이마의 둥근 부분, 코, 그리고 내부기관과 같은 신체 특정부분에서 기형발생(말단비대증), 당 분해 능력의 저하(당뇨병), 근육의 손상, 관절약화 및 심장 질환 초래
- Erythropoietin(EPO): 혈압이 올라가고 높은 점성의 혈액이 폐, 심장, 뇌에서 혈관 폐색(혈전)으로 인한 사망 유발
- Corticotrophin(ACTH): 내인성 축적물(당, 지방)의 파괴, 염증, 감염

S3. 베타-2 작용제

치료 용도 | 기관지 확장, 심계항진, 기관지 확장에 의한 심폐기능 향진

〈부작용〉

- 혈당상승, 저칼륨혈증, 지진, 심계항진, 두통
- 근골격계: 관절통, 배통, 근 경련/수축, 근육통/근염

3-1. 금지목록 국제표준

부작용

S4. 호르몬 및 대사 변조제

치료 용도 | 유방암 치료에 주로 사용되는 약물

〈부작용〉

- 내분비계: 열골골조, 월경불순
- 위장관: 설사, 메스꺼움, 구토
- 간: 간독성
- 골 근육계: 관절염, 골절, 골다공증, 암 유발의 위험성 증대

S5. 이뇨제 및 기타 전해제

치료 용도 | 소변생성을 촉진하여 신장질환/고혈압 환자들의 배뇨 촉진

〈부작용〉 근육 경련, 탈수, 무력감, 혈압감하, 전해질 불균형, 신장손상, 남성에게는 발기불능, 여성에게는 월경주기의 혼란

S6. 흥분제

치료 용도 | 혈압·맥박·심박출량·호흡수·대사·혈중 포도당 증가, 각성유발(피로감 경감, 통증 감량)

〈부작용〉

- 의존, 두통, 진전 불안, 발열, 어지럼증, 혼돈, 통증, 피로감

- 스트레스에 대한 감각을 둔하게 만들어서 위험에 대처 못함
- 심박수와 혈압을 증가시켜 심혈관계 스트레스 증가
- 과잉한 신경과민, 일시적 불안감, 공격적 행위 및 불면증

S7. 마약류

치료 용도 | 중추신경계 자극제로 작용

〈부작용〉 중독성이 강한 약물로 흥분, 신경과민, 불안, 근심과 같은 심리적 문제 유발, 환각, 정신착란

S8. 카나비로이드

치료 용도 | 긴장감을 완화

〈부작용〉 단기 기억능력 손상으로 환각상태와 정신병적 행동을 유발

S9. 부신피질호르몬

치료 용도 | 소염제로 사용

〈부작용〉 뇌하수체 기능저하, 면역력 저하, 골다공증, 고혈당증

kada 한국도핑방지위원회
Korea Anti-Doping Agency

3-1. 금지목록 국제표준

부작용

P1. 알코올

치료 용도 | 중추신경계에 대한 진정효과

〈부작용〉 심장운동기능의 손상, 반응시간·조절력·움직임·사고력 등의 손상

P2. 베타차단제

치료 용도 | 고혈압, 협심증, 부정맥 등의 치료제로 사용

〈부작용〉 천식이 있는 사람에게 기관지 경련, 심장기능에 중요한 문제가 있는 사람에게는 심장마비, 제2형 당뇨병을 가진 사람에게는 저혈당증을 유발



kada 한국도핑방지위원회
Korea Anti-Doping Agency

3-1. 금지약물을 포함하고 있는 한약재

한 약	생 약 명	도핑대상성분
백굴채(百屈菜)	<u>Chelidonium majus.</u>	S6. <u>codein</u>
자하거(紫何車)	<u>Homo sapiens L.</u>	S9. <u>cortisone</u>
마전자(馬錢子)	<u>Strychnos nux-vomica L.</u>	S6. <u>strychine</u>
여송과(呂宋果)	<u>Strychnos Ignatil Berg</u>	S6. <u>strychine</u>
마황(麻黃) (草麻黃, 中麻黃, 木赤麻黃)	<u>Ephedra sinica Stapf,</u> <u>E. Equisetina Bge,</u> <u>E. intermedia Schrenk et Mey</u>	S6. <u>ephedrine</u>
마자인(麻子仁)	<u>Cannabis Fructus</u>	S8. <u>cannabinol</u>
해구신(海狗腎)	<u>Otariae testis et pennis</u>	S1. <u>androsterone</u>



kada 한국도핑방지위원회
KOREA DOPING CONTROL AGENCY

3-1. 금지약물을 포함하고 있는 한약재

한 약	생 약 명	도핑대상성분
백약자(百藥子)*	<u>Stephania Cepharanthra Hayata</u>	S6. <u>codein</u> S7. <u>morphine</u>
옻속각(罌粟殼)*	<u>L Papaveris Fructus</u>	S6. <u>codein</u> S7. <u>morphine</u>
우신(牛腎)*	<u>Bos taurus domesticus Gmelin</u>	S9. <u>cortisone</u>
여춘화과실(麗春花果實)*	<u>Papaver rhoeas L.</u>	S7. <u>morphine</u>
인뇨(人尿)*	<u>Human urine</u>	S1. <u>17-oxycorticosterone</u>
고우난낭(枯牛卵囊)*	<u>Cow testicle</u>	S1. <u>testosterone</u>
반하(半夏)*	<u>Pinellia ternata Breit</u>	S6. <u>ephedrine</u>
심염황화염(心葉黃化蒜)*	<u>Sida cordifolia L.</u>	S6. <u>ephedrine</u>

*한약공정서 미수제품



kada 한국도핑방지위원회
KOREA DOPING CONTROL AGENCY

3-1. 금지약물 검색



1. KADA 홈페이지 방문

www.kada-ad.or.kr

2. 금지약물검색 메뉴 클릭

※ 식약청 승인을 받아 시판중인 약물 대상

kada 한국도핑방지위원회
Korea Anti-Doping Agency

3-1. 금지약물 검색

1. 우리 위원회가 운영하는 본 금지약물 검색 사이트는 식물의약을 안전성이 허가되고, 국내에 생산·유통 중인 약물을 통해서 금지약물 목록에 규정된 금지약물을 확인할 것입니다. 본 사이트 안전·정보보유를 위해 외국에서 생산·유통되는 약물은 정보를 제공하지 않습니다.

2. 약물명, 성분명, 상품명, 제제형을 입력하면, 해당 항목에 따른 검색된 결과가 있는지 여부를 확인하는 것은 검색자의 책임입니다. 이때, 해당 정보에 대해서는 우리 위원회는 절대 책임을 지지 않습니다.

3. 금지약물검색 자료에 '해당해물'에 대한 정보가 없습니다. 이는 본 사이트의 경우에는 해당해물의 출처를, 해당·판매금지약을 통해 확인할 수 있습니다. 또한 경우에는 반드시 알맞게, 해당·KADA를 통해 검색된 약물의 정보를 확인하여 검색해야 합니다.

4. 선수는 경기기간중에는 사용이 금지되나 경기기간외에는 사용 가능한 약물인, 경기가 시작되기 전에 선수의 신체(소변, 혈액)에서 완전히 배제되었는지 확인 할 책임이 있습니다.

5. 선수가 약물 검사나 약사로 상담할 때 본 사이트를 이용하실 수 있습니다.

위의 이용조건을 완전히 이해하고 이에 동의하십니까?

☐ 네, 이용조건에 동의합니다. ☐ 아니요, 이용조건에 동의하지 않습니다.

검색자: 해당종목: 선수: 직업:

3. 약관동의

4. 종목과 직업선택

kada 한국도핑방지위원회
Korea Anti-Doping Agency

Percentage of respondents who believe that the current government is doing a good job: 75%

ex) 타이레놀(국문명)
atenolol(성분명)

Age Group	Percentage
18-24	~10%
25-34	~35%
35-44	~25%
45-54	~20%
55-64	~15%
65-74	~10%
75-84	~5%
85+	~2%

7. 금지약물 구분에 빨간색 표기 여부 확인(경기기간 중/외)

3-1. 금지약물 검색

유통/생산현황에 확인되지 않은 제품 0건

약품	제품명/ 성분명	판매사	분류	금지약물구분		
				경기가간 중	경기가간 외	특정소포스
검색된 결과가 없습니다						

유통/생산되지 않는 제품 6건

약품	제품명/성분명	판매사	분류	금지약물구분		
				경기가간 중	경기가간 외	특정소포스
	코타이레놀 점 acetaminophen 외 pseudoephedrine	한국안연	S6. 중분제 [특정약물]	금지	허용	허용
	타이레놀 옥시 점 acetaminophen 외 oxycodone hydrochloride	한국안연	S7. 마약류 [특정약물]	금지	허용	허용
	타이레놀 콤드 점 acetaminophen 외 pseudoephedrine hydrochloride	한국안연	S6. 중분제 [특정약물]	금지	허용	허용
	타이레놀 피점 acetaminophen 외	한국안연		허용	허용	허용
	타이레놀 위드코데인 점 30mg acetaminophen 외 codeine phosphate	한국안연	M2. 화학적, 물리적 조합	허용	허용	허용
	타이레놀 위드코데인 점 60mg acetaminophen 외 codeine phosphate	한국안연	M2. 화학적, 물리적 조합	허용	허용	허용

6. 검색결과

7. 금지약물 구분에 빨간색 표기 여부 확인(경기가간 중/외)

kada 한국도핑방지위원회
Korea Anti-Doping Agency

3-1. 금지약물 검색

역약품 종합검색 | 상시금지약물 | 경기가간중 금지약물 | 특정소포스 금지약물

※ 유통 중 의료기관의 합법적인 투여 또는 임상조치를 제외하고 정맥투여(IV infusion)는 금지한다.
금지약물에 대한 주사제의 정맥주사(IV injection) 경우, 50ml 이하, 6시간의 간격 대상을 경우에만 허용한다.

'약품명 : 계보인'의 검색결과 | 의약품 0건

금지약물 구분에 허용, 허용, 외용, 외용 가능
해당제품에 대한 정보가 없습니다. 이는 다음의 경우에 해당합니다.

1. 입력한 명칭에 정확하지 않은 경우
→ 정확한 약품 및 성분의 명칭을 알았을 시, 재입력, KADA 등을 통해 확인 후 재 검색하십시오.

2. 검색한 제품명 국내시판의약품(의약품등록)에 대한 경우
→ 건강보조제(운동보충제)는 검색대상에서 제외됩니다.

유통/생산중인 제품 0건

약품	제품명/성분명	판매사	분류	금지약물구분		
				경기가간 중	경기가간 외	특정소포스
검색된 결과가 없습니다						

8. 검색결과가 없는 경우, 정확한 명칭을 확인 후 재검색

9. 각종 운동보충제, 건강보조제, 한약, 민간약 등은 검색불가

kada 한국도핑방지위원회
Korea Anti-Doping Agency



3-1. 주의약물

구분	문제점	검출성분
운동보충제	<ul style="list-style-type: none"> • 함유성분이 명확하지 않음 • 제조과정에서 첨가 및 변조 가능 • 제조사의 정확하지 않은 성분 기입 등 	S6. 메틸헥산아민 (디메틸라미라민)
감기, 혈압약	<ul style="list-style-type: none"> • 다수 제품이 금지약물을 포함 	감기약 - 흥분제(S6), 마약류(S7) 혈압약 - 이뇨제(S5), β-차단제(P2)
한약, 민간약	<ul style="list-style-type: none"> • 한약제는 포함성분을 확인하기 어려움 - 백굴채, 자하거, 마자인, 해구신 등 	민간약 - 이뇨제



kada 한국도량방자치위원회

3-1. 주의약물 부작용 사례

복용약물	사례
	제품성분표시에 1,3-디메틸라미라민(메틸헥산아민의 다른 이름)으로 표기된 운동보충제 복용 ⇒ 메틸헥산아민 (methylhexanamine) 포함
	시합당일 워밍업 중 같은 학교 선배로부터 드링크제를 받아 이온음료라 생각하고 복용 ⇒ 흥분제 포함
	훈련도중 얼굴에 상처가 생겨 성형수술을 받았으나 흉터가 남아 인터넷으로 발모제 (미트로젠)를 구입하여 흉터부위에 바름 ⇒ 메틸테스토스테론 포함

kada 한국도량방자치위원회

3-1. 주의약물 부작용 사례

복용약물	사례
	<p>소화불량과 구토 증세로 한약과 양약을 판매하는 약국에서 <u>반하사신탕</u> 복용 ⇒ <u>베타차단제</u> 포함</p> <p>발목부상으로 동네 지인으로부터 입수한 민간약 복용 ⇒ <u>이뇨제</u> 포함</p> <p>감기증세로 인해 선수의 어머니가 처방 받아 복용하던 남은 감기약 복용 ⇒ <u>베타작용제</u>, <u>흥분제</u> 포함</p>



kada 한국도핑방지위원회
Korea Anti-Doping Agency

3-2. 도핑검사 국제표준

2. 도핑검사(Testing) 국제표준

효과적인 도핑검사의 시행과 샘플(sample)의 진실성(integrity) 및 정체성(identity)을 유지하기 위한 검사 절차 관련 내용을 담고 있음.



kada 한국도핑방지위원회
Korea Anti-Doping Agency

3-2. 도핑검사 국제표준

2. 도핑검사(Testing) 국제표준



[출처: KADA 2013도핑방지 가이드]

kada 한국도핑방지위원회
Korea Anti-Doping Agency

3-2. 소변시료 검사절차



kada 한국도핑방지위원회
Korea Anti-Doping Agency

3-3. 사생활 및 개인정보 보호를 위한 국제표준

3. 사생활 및 개인정보 보호를 위한 국제 표준

도핑방지과 관련된 모든 조직들이 준수해야 하는 선수의 사생활 및 개인정보 보호에 대한 내용을 담고 있음.

1) 목적

- ▶ 도핑방지 커뮤니티 관계자들이 선수의 개인 정보를 수집 및 사용 시, 적절하고 효과적으로 선수의 개인 정보와 사생활을 보호할 수 있도록 하기 위함.

2) 구성

- ▶ 선수 개인정보의 수집, 보존, 저장, 공개, 양도, 전송, 수정, 삭제 등에 대한 규정을 담고 있음.
- ▶ 사생활 및 개인정보 보호의 국제표준은 다음의 Code 규정에 의거함.
 - 제14조 1항: 기밀유지 및 보고
 - 제14조 2항: 대중 공개
 - 제14조 3항: 선수 소재지 정보
 - 제14조 5항: 도핑검사 정보 공유
 - 제14조 6항: 데이터 프라이버시



kada 한국도핑방지위원회
KOREA ANTI-DOPING AGENCY

3-4. 치료목적사용면책(TUE) 국제표준

4. 치료목적사용면책(Therapeutic Use Exemptions) 국제 표준

선수가 금지약물 및 방법을 치료목적으로 사용하는 것을 사전 허가 받기 위한 신청절차에 대한 내용을 담고 있음.

※ 부상 또는 급성 질환으로 인해 응급조치가 불가피할 경우에 한해 '선 치료, 후 신청' 가능

[치료목적사용면책(TUE) 신청 절차]

- 1 선수는 해당 ADO(Anti-Doping Organization) 또는 ADAMS에 TUE 양식을 신청
- 2 선수의 담당 의사 및 의료진이 TUE 신청서를 작성하여 해당 ADO에 제출
- 3 TUE 신청이 접수가 되면 ADO에 의해 구성된 전문가 패널이 다음 사항을 검토
 - 해당 약물을 복용하지 않을 경우 선수의 건강 악화 여부
 - 해당 약물의 복용이 건강 회복 외에 경기력 향상에는 영향을 주지 않는지의 여부
 - 대안적 치료의 부재 여부
- 4 ADO는 전문가 패널의 검토 결과를 선수에게 공지하며, 신청이 거부되었을 경우 선수는 이에 대해 이의를 제기할 권리가 있음.

kada 한국도핑방지위원회
KOREA ANTI-DOPING AGENCY

3-4. 치료목적사용면책(TUE)

치료목적사용면책(Therapeutic Use Exemptions)

목 적	선수의 치료받을 권리의 보장
신청시기	✓ 경기참가선수 : 경기 개최 30일전 ✓ 경기참가 외 선수 : 필요 시 언제나 가능
신청방법	✓ 서면 제출 (우편 및 Fax) ✓ 도핑방지행정관리시스템 (ADAMS)을 통해 입력
신청서류	✓ 신청서 - 담당의사성명, 연락처, 진단소견, 약물명칭, 사용량 등 기재 ✓ 진단서, 처방전, 소견서 등 첨부

※ TUE에 기재된 개인정보는 사생활 및 개인정보 국제표준에 따라 엄격하게 기밀이 보장됨

* ADAMS (Anti-Doping Administration and Management System 도핑방지행정관리시스템)

kada 한국도핑방지위원회
KOREA ANTI-DOPING AGENCY

3-4. 치료목적사용면책(TUE)

치료목적사용면책(Therapeutic Use Exemptions)

대상선수	심사기관	결과조치
•국제수준선수 •국제경기출전선수	IF (국제경기연맹) - TUE 심사위원회	
•올림픽·아시안게임 출전선수	대회 조직위원회 - TUE 심사위원회	•선수통보
•국내수준선수 •국제경기연맹 검사대상자 명부에 포함되지 않은 관할권 내 모든 선수	경유 소속경기단체	심사 KADA •ADAMS 입력

※ IF (International Federations 국제경기연맹)

kada 한국도핑방지위원회
KOREA ANTI-DOPING AGENCY

3-4. 치료목적사용면책(TUE)

치료목적사용면책(Therapeutic Use Exemptions)

승인기준	<p>㉠ 선수의 급성 또는 만성 의 의료적 상태에서 금지약물이나 방법을 쓰지 않을 경우 건강상 심각한 손상을 입을 것으로 예상될</p> <p>㉡ 치료목적 사용 시, 회복 후 추가적인 경기력 향상 효과가 없을 것</p> <p>㉢ 다른 합당한 대체치료(약물)가 없을 것</p> <p>㉣ 금지약물 및 방법의 사용 필요성이 사용 당시 금지약물 및 방법을 TUE 승인 없이 사용했다라고 기인하지 않을 것</p>
주의사항	<p>㉠ 신청 전, KADA 금지약물검색 기능을 활용하여 금지여부 확인</p> <p>㉡ 금지되지 않은 대체약물의 사용 가능성 확인</p> <p>㉢ 신청서 작성 시, 담당의사의 소견/약물명칭/사용량/연락처/서명 등 빠짐없이 기재</p> <p>㉣ 승인통보시점부터 유효</p> <p>㉤ 약물이나 방법, 사용량, 사용빈도, 투약경로 및 기간 등의 변동이 있을 경우, 새로운 신청서 제출</p>

kada 한국도핑방지위원회
KOREA DOPING CONTROL AGENCY

3-5. 도핑시험실 국제표준

5. 도핑시험실(Laboratories) 국제표준

인가 받은 모든 시험실의 유효한 검사 결과 도출 및 도핑 증거 자료 생성을 보장하고, 동일한 형식의 결과를 얻어내기 위한 시험실 지침 관련 내용을 담고 있음.

1 Accredited Laboratory	도핑검사 샘플 분석을 위해 WADA의 공식 인가를 받은 시험실로, 전 세계에 총 32개 존재 (아시아6, 아프리카1, 유럽18, 아메리카6, 오세아니아1)
2 Approved Laboratory	Accredited Laboratory의 지리적 한계(geographically limited)를 보완하기 위해 ABP™ (Athlete Biological Passport) 혈액 분석 업무에 한하여 WADA의 인가를 받아 운영되는 시험실

TIP

[대한민국의 Accredited laboratory : 한국과학기술연구원(KIST) 도핑콘트롤센터]

- 86서울아시아경기대회 및 88서울올림픽대회의 도핑검사 샘플분석을 위해 1984년에 설립
- 매년 WADA로부터 재인가를 받아 도핑금지약물 분석과 새로운 약물분석법 개발연구를 수행해오고 있음.

[ABP(Athlete Biological Passport)]

- 선수 개인별 검사기록을 남겨 추후에 이력 분석을 통해 금지 약물이 직접적으로 검출되지 않더라도 기록들 간의 비교를 통해 선수의 도핑여부 판별이 가능하도록 하는 것. (※ 다음 장에서 자세한 내용이 이어짐.)

kada 한국도핑방지위원회
KOREA DOPING CONTROL AGENCY

3-5. 도핑시험실 국제표준

스포츠

'기준 미달' 브라질, 월드컵 도핑테스트 권한 박탈

WADA "브라질 리우 연구소 갖춘 모란"
도핑테스트 권한 일시 박탈 조치

기사본문

댓글 바로가기

등록 : 2013-11-13 16:11

*기사 보기

스포츠 > 박수경 객원기자 기사대보가 >



브라질이 내년 자국서 열리는 **코파축구연맹(Copa Libertadores)**에서 도핑테스트 권한을 박탈당했다.

FFA는 "2014 브라질월드컵 본선 기간 중 브라질 리우데자네이루연구소(이하 리우연구소)를 대신해 **스위스** 로잔연구소가 도핑테스트를 책임질 것"이라고 13일(한국시간) 밝혔다.

이는 **세계반도핑기구(WADA)**가 최근 리우 연구소의 승인을 철회한 데 따른 결과다. WADA는 리우 연구소가 컷은 요원으로 국제거장에 미달하는 역량을 노출, 이 같은 처분을 내렸다고 밝혔다.

WADA의 승인을 받아 도핑테스트를 주체적으로 **실행**하는 연구소와 위원회는 세계에서 30여 개. 한국의 경우, 한국도핑방지위원회가 가구의 승인을 얻었다. 이들 연구소와 위원회는 참가적으로 거구의 승인을 받아 자격을 갱신한다.

각국의 연구소와 위원회는 자국에서 개최한 국제대회에서 도핑테스트를 주관한다. 가구의 **공인** 연구소와 위원회가 없는 국가는 올림픽이나 월드컵 등 메이저대회의 유지 **실행**도 할 수 없다.

브라질은 리우연구소가 가구의 승인을 받은 상태에서 2014 월드컵과 2015년 올림픽을 유치했다. (대일/한 스포츠 > 박수경 객원기자)



kada 한국도핑방지위원회
Korea Anti-Doping Agency

4. KADA

한국도핑방지위원회(Korea Anti-Doping Agency)

▶ 대한민국의 NADO(National Anti-Doping Organization)

- 설립 : 2006년 11월
- 주무관청 : 문화체육관광부
- 설립근거 : 국민체육진흥법 제35조(한국도핑방지위원회의 설립)
- 설립목적
 - 1) 도핑방지를 위한 교육, 홍보, 정보수집 및 연구
 - 2) 도핑검사 계획의 수립과 집행
 - 3) 도핑검사 결과의 관리와 그 결과에 따른 제재
 - 4) 도핑방지를 위한 국내외 교류와 협력
 - 5) 치료목적용을 위한 예외적 및 방법의 사용 허용기준의 수립과 그 시행
 - 6) 그 밖에 도핑방지를 위하여 필요한 사업과 활동

kada
KOREA ANTI-DOPING AGENCY

<http://www.kada-ad.or.kr>

kada 한국도핑방지위원회
Korea Anti-Doping Agency

4. KADA



| 한국도핑방지위원회 연혁 |

2006	재단법인 한국도핑방지위원회 설립(민법 제32조)
2007	법정법인(국민체육진흥법 제35조) 46번째 국가도핑방지기구연합(ANADO) 가입
2008	WADA, IF(국제경기연맹) 등 경기기간외 검사 대행업무 수행
2009	ISO 9001:2008 인증 획득(영국국제표준협회 도핑관리 부문) 프로단체 도핑검사 대행업무 수행
2010	WADA 사회과학연구 심포지엄 개최(23개국 54명 참가)
2011	'대구세계육상선수권대회' 도핑검사 및 교육홍보 MOU 체결 IAAF 외 10개 국제경기연맹과 도핑검사 MOU 체결
2012	2013 인천실내·무도아시아경기대회 도핑관리 MOU 체결



4. KADA

http://www.youtube.com/watch?v=F3kUmMcGxK4&feature=player_detailpage





IV. 대학운동부 평가지표 세미나

한국정책평가연구원 송재옥 부원장

대학운동부 평가지표 체계 개발

□ 대학운동부 평가 목적

- 정부의 대학평가 시 대학운동부가 존재하는 대학이 대학운동부에 대한 실적을 충분히 반영하지 못하고 있음.
- 이에 대학들은 정부평가에 큰 영향을 주지 못하고 비용이 많이 드는 대학운동부에 대한 관심이 소홀해지면서 운동부 축소 및 폐지라는 부작용이 발생하고 있음.
- 대학운동부를 활성화시키는 취지에서 대학운동부를 운영·관리하는 우수대학을 선정하여 지원하고 대학운동부 발전을 도모하는데 목적을 둠.

□ 대학운동부 평가대상

- 대학운동부 육성 대학 (단, 한국체육대학은 평가대상에서 제외)

□ 대학운동부 평가대상 기간

- 평가 전년도 3월 ~ 평가년도 2월 (만약 2015년에 평가를 한다면 2014년 3월~2015년 2월을 평가대상 기간으로 함)

□ 대학운동부 평가횟수 및 평가시기

- 평가횟수 : 연 1회 (예정)
- 평가시기 : 평가년도 4월~6월 (예정)

□ 대학운동부 평가지표체계(안)

평가영역	실적	가중치
투입 및 시설 인프라 (10)	대학운동부 운영 지원율	5
	대학운동시설 및 인프라	5
학생선수 운영관리 및 지원 (20)	대학운동부 재학생 총원율	4
	대학운동부 학생 관리 및 지원 운영	4
	대학운동부 선수 학업 성취도	6
	대학운동부 취업률	6
학생선수 확보 및 역량 (40) + 가산점(2)	대학운동부 인원 수	5
	대학운동부 국내대회 출전 실적	5
	대학운동부 국내대회 입상 실적	7
	대학운동부 국제대회 출전 실적	3
	대학운동부 국제대회 입상 실적	5
	대학운동부 학생선수 역량 향상도	10
	대학운동부 학생선수 청렴도	5
	대학운동부 여성학생 선수 비율	가산점 2
지도자 확보 및 역량 (20) + 가산점(3)	대학운동부 전임지도자 확보율	6
	지도자 처우 개선 실적	5
	대학운동부 지도자 역량 지수	5
	지도자 청렴도	4
	여성 및 장애인 지도자 비율	가산점 3
대학운동부 사회적 협력 (10)	대학운동부 사회공헌 및 교류협력	5
	지역주민 및 동문 등의 참여 수준	5
계		(100+가산점 5) = 105

1. 평가영역 : 투입 및 시설 인프라

1-1 : 대학운동부 운영 지원 실적

평가영역	투입 및 시설 인프라						
평가지표	대학운동부 운영 지원 실적						
측정산식	(대학운동부 운영 지원비×0.8) + (학생선수 1인당 지원비×0.2) • 대학운동부 운영 지원비 = 운영지원비 + 출전·훈련비 + 장비용품구입비 + 장학금 + 기타 • 학생선수 1인당 지원비 = (대학운동부 운영 지원비/대학운동부 학생선수)						
평가내용	• 운영지원비 : 인건비(감독/코치/트레이너 등), 대회운영비(행정, 기타지원 인력 등), 관리운영비(기숙사 등), 시설운영비 등 • 출전·훈련비 : 출전비, 훈련비, 숙박비, 식비 등(전지훈련 포함) • 장비용품구입비 : 스포츠용품(체육복, 운동기구 등) • 장학금 : 장학금, 학비감면 등 • 기타 : 치료비, 격려비, 격려행사비 등						
	운영 지원비	출전 훈련비	장비용품 구입비	장학금	기타	운영지원비 합계	재학생 선수
							1인당 지원비
평가방법/기준	등급	S	A	B	C	D	E
	가중치	1.0	0.8	0.6	0.4	0.2	0.0
	범위	평균의 20% 이상	평균의 10%이상~ 20% 미만	평균 ± 10% 이내	평균의 -10%이상 ~20%미만	평균의 -20%이상	지원비가 없는 경우

1-2 : 대학운동시설 확보 실적 (정량적/정성적 평가)

평가영역	투입 및 시설 인프라						
평가지표	대학운동시설 확보 실적						
측정산식	실외 경기장(축구/럭비/야구/육상 등) 소유 여부 실내 경기장(농구/배구/배드민턴/탁구/격투종목 등) 소유 여부 대학운동부 학생을 위한 합숙소(기숙사) 소유 여부						
평가내용	• 경기장은 임대하여 사용하는 시설은 제외함 • 합숙소란 대학에서 예산을 투입하여 운동선수가 생활하도록 마련한 숙소 • 관리상태 : 청결성, 위기대응 수준(소화기, 비상구 등), 시설점검 여부 등						
	평가내용				소유여부	개수	가중치
	실외 경기장 소유 여부						20
	실외 경기장 관리상태				현장실사	정성평가	15
	실내 경기장 소유 여부						20
	실내 경기장 관리상태				현장실사	정성평가	15
	대학운동부 학생을 위한 합숙소(기숙사) 여부						15
	합숙소(기숙사) 관리상태				현장실사	정성평가	15
평가방법/기준	정성평가의 등급						
	등급	S	A	B	C	D	E
	가중치	1.0	0.8	0.6	0.4	0.2	0.0
	범위	탁월	양호	보통	약간 미흡	미흡	없는 경우

2. 평가영역 : 학생선수 운영관리 및 지원

2-1 : 대학운동부 재학생 충원률

평가영역	학생선수 운영관리 및 지원		
평가지표	대학운동부 재학생 충원율		
측정산식	$(\text{정원내 대학운동부 재학생수} / \text{대학운동부 자체 정원}) \times 100$		
평가내용	충원율이 100% 초과한 경우에는 100%로 함		
	구분	실적	충원율
	정원내 대학운동부 재학생 수		
	대학운동부 자체 정원		
평가방법/기준	대학운동부 재학생 충원율 × 해당지표 가중치		

2-2 : 대학운동부 학생 관리 및 지원 운영(정량적/정성적 평가)

평가영역	학생선수 운영관리 및 지원						
평가지표	대학운동부 학생 관리 및 지원 운영						
측정산식	대학운동부 학생 관리 및 지원 부서(조직) 유무 대학운동부 교수학습 프로그램 유무 대학운동부 학생·진로상담 시스템 구축 여부						
평가내용	대학운동부 학생관리 및 지원 부서 유무 : 대학운동부 학생의 학습력 제고 및 운동 역량 제고를 위한 지원 인프라 구축 여부 - 대학운동부 학생 교수학습 지원 기능, 대학운동부 학생의 생활관리 지도 기능, 대학운동부 학생의 운동역량 관리 기능 등을 갖춘 조직 유무 - 상기 기능을 수행하는 조직이 있을 경우에 한해 점수 부여						
	대학운동부 교수학습 프로그램 유무 : 상기 센터·조직에서의 교수-학습 프로그램 유무 및 운영 현황 - 대학운동부의 학습력 향상을 위한 프로그램 운영(멘토링, 주말/야간학습, 방학 보충학습 등), 교수 및 학생의 프로그램 참여 현황 - 수업에 일반학생과 동등하게 참여하는 경우 프로그램 있는 것으로 인정						
	대학운동부 학생·진로상담 시스템 구축 여부 : 대학운동부 학생의 교육, 생활, 진로 등 상담 및 지도 시스템 구축 실적 - 교수와의 상담체계도 인정 - 운동부 학생만 별도로 하지 않고 일반학생과 공통적으로 운영하는 경우도 인정						
	구분		실적		가중치		
	대학운동부 학생관리 및 지원 부서(조직) 유무				20		
	대학운동부 교수학습 프로그램 유무				40		
대학운동부 학생·진로 상담 시스템 구축 여부				40			
평가방법/기준	정성평가의 등급						
	등급	S	A	B	C	D	E
	가중치	1.0	0.8	0.6	0.4	0.2	0.0
	범위	탁월	양호	관리상태 보통	약간 미흡	미흡	없는 경우

2-3 : 대학운동부 선수 학업 성취도

평가영역	학생선수 운영관리 및 지원																						
평가지표	대학운동부 선수 학업 성취도																						
측정산식	(학업성적×0.7)+(기한내 졸업률×0.3)																						
평가내용	<ul style="list-style-type: none">학업성적 = (A학점 비율×1.0)+(B학점 비율×0.8)+(C학점 비율×0.5) - 학업성적은 1학기 성적과 2학기 성적을 평균하여 측정함 예로 1학기 A학점 비율 10%, B학점 60%, C학점 30%인 경우 1학기 학업성적은 73%가 됨 2학기 A학점 비율 12%, B학점 68%, C학점 20%인 경우 2학기 학업성적은 76.4%가 됨 1학기 학업성적 73%와 2학기 학업성적 76.4%의 평균 74.7%가 학업성적이 됨기한내 졸업률 = (정규학기 이내 졸업한 학생선수 인원/졸업한 학생선수 인원)×100																						
	<table><tr><th>구분</th><th>실적</th><th>비율</th></tr><tr><td>A학점 학생선수 인원</td><td></td><td></td></tr><tr><td>B학점 학생선수 인원</td><td></td><td></td></tr><tr><td>C학점 학생선수 인원</td><td></td><td></td></tr><tr><td>대학운동부 전체 인원</td><td></td><td></td></tr><tr><td>정규학기 이내 졸업한 학생선수 인원</td><td></td><td rowspan="2"></td></tr><tr><td>졸업한 대학운동부 학생선수 인원</td><td></td></tr></table>			구분	실적	비율	A학점 학생선수 인원			B학점 학생선수 인원			C학점 학생선수 인원			대학운동부 전체 인원			정규학기 이내 졸업한 학생선수 인원			졸업한 대학운동부 학생선수 인원	
	구분	실적	비율																				
	A학점 학생선수 인원																						
	B학점 학생선수 인원																						
	C학점 학생선수 인원																						
	대학운동부 전체 인원																						
	정규학기 이내 졸업한 학생선수 인원																						
	졸업한 대학운동부 학생선수 인원																						
평가방법/기준	-																						

2-4 : 대학운동부 취업률

평가영역	학생선수 운영관리 및 지원						
평가지표	대학운동부 취업률						
측정산식	(대학운동부 졸업생 취업인원/대학운동부 졸업생 인원)×100						
평가내용	<ul style="list-style-type: none">• 졸업생 인원과 취업인원은 평가년도 2월 졸업자를 대상으로 함• 예로 2015년에 평가를 하게 되면 2015년 2월 졸업생이 대상임• 취업인원은 졸업생의 재직증명서/사업자등록증 등을 기준으로 함• 군입대, 대학원진학, 유학 등은 졸업자 대상에서 제외함						
	구분		실적			취업률	
	대학운동부 취업인원						
	대학운동부 졸업생 인원						
평가방법/기준	등급	S	A	B	C	D	E
	가중치	1.0	0.8	0.6	0.4	0.2	0.0
	범위	80% 이상	60% 이상 ~80%미만	40% 이상 ~60%미만	20% 이상 ~40%미만	20% 미만	실적을 파악 못한 경우

3. 평가영역 : 학생선수 확보 및 역량

3-1 : 대학운동부 인원 수

평가영역	학생선수 확보 및 역량					
평가지표	대학운동부 인원 수					
측정산식	대학운동부 인원 수					
평가내용	<ul style="list-style-type: none"> 평가기준은 실태조사 자료 기준으로 재설정할 수 있음 5등급 기준별 가중치를 적용하여 평가 					
평가방법/기준	구분	S등급	A등급	B등급	C등급	D등급
	가중치	1.0	0.8	0.6	0.4	0.2
	등급범위	100명 이상	70명 이상 ~100명 미만	40명 이상 ~70명 미만	10명 이상 ~40명 미만	10명 미만

3-2 : 대학운동부 국내대회 출전 실적

평가영역	학생선수 확보 및 역량						
평가지표	대학운동부 국내대회 출전 실적						
측정산식	국내대회 출전 인원						
평가내용	<ul style="list-style-type: none">전국체전, 대학리그, 기타 국내대회 참가한 학생선수 인원종목 수가 아닌 대회별 참가인원 수의 합계로 함. 예로 1명의 선수가 3개 대회에 참가한 경우 3명으로 인정						
평가방법/기준	등급	S	A	B	C	D	E
	가중치	1.0	0.8	0.6	0.4	0.2	0.0
	범위	100명이상	70명 이상 ~100명미만	40명 이상 ~70명미만	10명 이상 ~40명 미만	10명 미만	없는 경우

3-3 : 대학운동부 국내대회 입상 실적

평가영역	학생선수 확보 및 역량							
평가지표	대학운동부 국내대회 입상 실적							
측정산식	국내대회 입상 실적							
평가내용	<ul style="list-style-type: none">입상실적은 종목별 순위 등에 따라 포인트(점수)를 적용하여 평가함(1위, 2위, 3위, 4위, 8강, 16강, 24강, 예선 등 가중치 적용)육상 100미터 등 트랙 일부종목은 결선이 8강 준결선이 16강임참가자가 적은 종목은 기준을 달리함							
	구분	1위	2위	3위	4위	6강/8강	16강/24강	예선/참가
	가중치	10	9	8	6	3	2	1
평가방법/기준	등급	S	A	B	C	D	E	
	가중치	1.0	0.8	0.6	0.4	0.2	0.0	
	범위	평균의 20% 이상	평균의 10%이상~ 20% 미만	평균 ± 10% 이내	평균의 ~10%이상 ~20%미만	평균의 ~20%이상	없는 경우	

3-4 : 대학운동부 국제대회 출전 실적

평가영역	학생선수 확보 및 역량							
평가지표	대학운동부 국제대회 출전 실적							
측정산식	올림픽 참여 수 + 세계선수권대회 참여 수 + 아시안게임 참여 수 + 기타 국제대회 참여 수							
평가내용	대회별 가중치는 국민체육진흥공단의 대회별 지급대상 평가점수를 기준으로 함							
	구분	올림픽	세계선수권/ 월드컵/ 국제마라톤대회	세계대학생경기대회 아시아경기대회	기타 국제대회			
	가중치	2.0	1.0	0.3	0.1			
	국민체육진흥공단의 경기력향상연구연금 지급대상 기준							
	구분		금메달	은메달	동메달	4위	5위	6위
	올림픽대회		90	70	40	8	4	2
	장애인올림픽대회 농아인올림픽대회		90	70	40			
	세계선수권 대회	4년 주기	45	12	7			
		2~3년 주기	30	7	5			
		1년 주기	20	5	2			
	세계대학생경기대회 아시아경기대회		10	2	1			
<ul style="list-style-type: none">정식경기종목이 아닌 세계선수권대회와 월드컵복싱선수권대회는 아시아경기대회 평가점수를 적용월드컵축구대회, 국제마라톤대회(전년도 말 세계랭킹 40위 이내 선수 2명 이상 참가한 대회)는 세계선수권대회 평가점수 적용								
		대회명칭	종목		참가 인원			
올림픽								
세계선수권								
월드컵								
국제마라톤								
세계대학생경기대회								
아시아경기대회								
기타 국제대회								

평가방법/기준	등급	S	A	B	C	D	E
	가중치	1.0	0.8	0.6	0.4	0.2	0.0
	범위	20명 이상	15명이상 ~20명미만	10명 이상 ~15명미만	5명 이상 ~10명미만	1명 이상 ~5명 미만	없는 경우

3-5 : 대학운동부 국제대회 입상 실적

평가영역	학생선수 확보 및 역량							
평가지표	대학운동부 국제대회 입상 실적							
측정산식	올림픽 + 세계선수권대회 + 아시안게임 + 기타 국제대회							
평가내용	대회별 가중치는 국민체육진흥공단의 대회별 지급대상 평가점수를 기준으로 함							
	구분	올림픽	세계선수권/ 월드컵/ 국제마라톤대회	세계대학생경기대회 아시아경기대회	기타 국제대회			
	가중치	2.0	1.0	0.3	0.1			
	<ul style="list-style-type: none">입상실적은 종목별 순위 등에 따라 포인트(점수)를 적용하여 평가함(1위, 2위, 3위, 4위, 8강, 16강, 24강, 예선 등 가중치 적용)육상 100미터 등 트랙 일부종목은 결선이 8강 준결선이 16강임참가자가 적은 종목은 기준을 달리함							
평가방법/기준	구분	1위	2위	3위	4위	6강/8강	16강/24강	예선/참가
	가중치	10	9	8	6	3	2	1
평가방법/기준	등급	S	A	B	C	D	E	
	가중치	1.0	0.8	0.6	0.4	0.2	0.0	
	범위	평균의 20% 이상	평균의 10%이상~ 20% 미만	평균 ± 10% 이내	평균의 -10%이상 ~20%미만	평균의 -20%이상	없는 경우	

3-6 : 대학운동부 학생선수 역량 향상도(정량적/정성적 평가)

평가영역	학생선수 확보 및 역량					
평가지표	대학운동부 선수 역량 향상도					
측정산식	대학운동부 각 개인 선수들의 역량 향상 점수의 평균치 향후 종목특성별로 역량향상 기준 상세화 예정 기록경기: (공인/비공인, 세계/올림픽/아시아/한국/대회 신기록, 순위 등) 단체경기: (예선/결선, 순위, 후보/주전 등)					
평가내용	1. 입학당시의 성적과 재학 중의 성적에 변화가 거의 없는 경우 1.0점 (단, 입학 당시/첫 대회 출전 당시 입상한 경험이 없는 학생선수인 경우 1.0점) 2. 입학당시의 성적보다 재학 중의 성적이 약간 낮아진 경우 0.8점 3. 입학당시의 성적보다 재학 중의 성적이 크게 낮아진 경우 0.5점 4. 입학당시의 성적보다 재학 중의 성적이 약간 높아진 경우 1.2점 5. 입학당시의 성적보다 재학 중의 성적이 크게 높아진 경우 1.5점 (단, 입학 당시/첫 대회 출전 당시 입상한 선수가 계속 입상한 경우 1.5점) 향후 상세 설계 예정이며, 1학년은 평가대상에서 제외					
평가방법/기준	등급	S	A	B	C	D
	가중치	1.0	0.8	0.6	0.4	0.2
	범위	평균의 20% 이상	평균의 10%이상~20% 미만	평균 ± 10% 이내	평균의 -10%이상~20% 미만	평균의 -20%이상

3-7 : 대학운동부 학생선수 청렴도

평가영역	학생선수 확보 및 역량
평가지표	대학운동부 학생선수 청렴도
측정산식	대학운동부 선수의 청렴수준
평가내용	대학운동부 선수의 부정행위, 폭력행위 등 비윤리적 사건이 발생한 경우 (100점 - 1건당 10점 감점) 단, 5건 이상인 경우 0점 처리
평가방법/기준	해당 연맹 또는 대한체육회에 자료를 요청하여 평가 이 외에 기사 등의 자료도 활용

3-8 : 대학운동부 여성학생 선수 비율(가산점)

평가영역	학생선수 확보 및 역량					
평가지표	여성 학생선수 비율(가산점)					
측정산식	여성 학생선수 인원/전체 학생선수 인원)×100					
평가내용	구분	S등급	A등급	B등급	C등급	D등급
	가중치	1.0	0.8	0.6	0.4	0.2
	여성 학생선수 비율 등급범위	30% 이상	20% 이상 ~30% 미만	10% 이상 ~20% 미만	1% 이상 ~10% 미만	0.0%
평가방법/기준	-					

4. 평가영역 : 지도자 확보 및 역량

4-1 : 대학운동부 전임지도자 확보율

평가영역	지도자 확보 및 역량					
평가지표	대학운동부 전임지도자 확보율					
측정산식	(전임지도자 수/육성 종목 수)×100 향후 평가기준은 실태조사 자료 기준으로 재설정					
평가내용	전임지도자는 다음의 기준으로 함 - 학교에서 인정한 지도만 하는 지도자 - 교수지도자(교수가 감독인 경우만) - 정규직인 경우 1명, 계약직인 경우 0.5명으로 인정					
평가방법/기준	구분	S등급	A등급	B등급	C등급	D등급
	가중치	1.0	0.8	0.6	0.4	0.2
	등급범위	80% 이상	70% 이상 ~80% 미만	60% 이상 ~70% 미만	50% 이상 ~60% 미만	50% 미만

4-2 : 지도자 처우 개선 실적(정량적/정성적 평가)

평가영역	지도자 확보 및 역량					
평가지표	지도자 처우 수준 및 개선 노력도					
측정산식	(지도자 고용형태×0.6)+(보수수준×0.4)					
평가내용	지도자 고용형태 : (지도자 정규직×1.0) + (지도자 계약직×0.5) 보수수준 : (감독 평균 보수 등급 가중치 + 코치 평균 보수 등급 가중치)/2					
	구분	S등급	A등급	B등급	C등급	D등급
	가중치	1.0	0.8	0.6	0.4	0.2
	감독 보수수준 등급범위	6천만원 이상	5천만원 이상 ~6천만원미만	4천만원 이상 ~5천만원미만	3천만원 이상 ~4천만원 미만	3천만원 미만
	코치 보수수준 등급범위	4천만원 이상	3천만원 이상 ~4천만원미만	2천만원 이상 ~3천만원미만	1천만원 이상 ~2천만원 미만	1천만원 미만
평가방법/기준	등급	S	A	B	C	D
	가중치	1.0	0.8	0.6	0.4	0.2
	범위	평균의 20% 이상	평균의 10%이상~20% 미만	평균 ± 10% 아내	평균의 -10%이상~20%미만	평균의 -20%이상

4-3 : 대학운동부 지도자 역량 지수

평가영역	지도자 확보 및 역량						
평가지표	체육지도자 역량 지수						
측정산식	지도자 자격증 보유율 + 지도자 1인당 교육훈련 참여 횟수 + 지도자의 협회 및 단체 임원활동 인원 + 지도자 국제대회 임원/감독/코치 참여 인원 + 지도자의 국제심판 자격 인원						
평가내용	* 지도자 자격증 : 경기지도자 자격증, 교원자격증, 석/박사 학위 (경기지도자 1급은 1개, 2급은 0.5개로 함) (박사는 1개, 석사는 0.5개로 함) * 지도자 교육훈련 : 지도자교육/직무교육/청렴교육/기타교육 등						
평가방법/기준	구분	항목	S등급	A등급	B등급	C등급	D등급
	가중치	가중치	1.0	0.8	0.6	0.4	0.2
	지도자 자격증 보유율	40	100%	80% 이상 ~100%미만	60% 이상 ~80% 미만	40% 이상 ~60% 미만	40% 미만
	지도자 1인당 교육횟수	30	5회 이상	4회	3회	2회	1회
	지도자 협회 및 단체 임원활동 인원	10	2명 이상		1명		0명
	국제대회 임원/감독/코치 등 참여인원	10	2명 이상		1명		0명
	지도자 국제심판자격 인원	10	2명 이상		1명		0명

4-4 : 지도자 청렴도

평가영역	지도자 확보 및 역량
평가지표	지도자 청렴도
측정산식	대학운동부 지도자의 청렴수준
평가내용	대학운동부 지도자의 부정행위, 폭력행위 등 비윤리적 사건이 발생한 경우 (100점 - 1건당 20점 감점) 단, 3건 이상인 경우 0점 처리
평가방법/기준	해당 연맹 또는 대한체육회에 자료를 요청하여 평가 이 외에 기사 등의 자료도 활용

4-5 : 여성 및 장애인 지도자 비율(가산점)

평가영역	지도자 확보 및 역량					
평가지표	여성 및 장애인 지도자 비율(가산점)					
측정산식	(여성 지도자 인원 × 0.6) + (장애인 지도자 인원 × 0.4)					
평가내용	감독, 코치, 트레이너 전체 지도자 가운데 여성 지도자와 장애인 지도자를 확보하고 있는 실적을 평가 장애인 지도자는 지체장애인으로 4급 이상만 인정(5~6급 제외)					
평가방법/기준	구분	S등급	A등급	B등급	C등급	D등급
	가중치	1.0	0.8	0.6	0.4	0.2
	여성 지도자 인원 등급범위	4명 이상	3명	2명	1명	0명
	장애인 지도자 등급범위	2명 이상		1명		0명

5. 평가영역 : 대학운동부 사회적 협력

5-1 : 대학운동부 사회공헌 및 교류협력(정량적/정성적 평가)

평가영역	대학운동부 사회적 협력
평가지표	대학운동부 사회공헌 및 교류협력
측정산식	(사회봉사×0.4) + (국내교류×0.3) + (국제교류×0.3)
평가내용	<p>사회봉사 : 농촌봉사, 재능기부, 기타 사회봉사(어린이스포츠교실, 노인/어린이 복지시설 참여 활동 등)</p> <p>국내교류 : 지자체, 산업체, 초·중·고등학교, 타 대학, 기타 단체 등과의 행사 참여 및 협력 활동/전국체전·시도대회 등의 참여 협력 활동/친선대회(연습경기 포함) 및 정기전 등의 교류 활동 등</p> <p>국제교류 : 대학운동부의 국제 친선대회 및 행사 교류 활동/대학운동부 지도자의 국제 세미나/워크숍 개최 및 참여 활동 등</p>
평가방법/기준	정성평가

5-2 : 지역 주민 및 재학생/동문 등의 참여 수준(정량적/정성적 평가)

평가영역	대학운동부 사회적 협력
평가지표	재학생/동문 및 지역주민 등의 참여 수준
측정산식	$(\text{대학운동 기부금 및 후원금} \times 0.6) + (\text{재학생/동문 및 지역주민들의 경기 응원 조직 여부} \times 0.2) + (\text{재학생/동문 및 지역주민들의 경기 응원 참여 수준} \times 0.2)$
평가내용	기부금 및 후원금 : 발전기금 등의 공식적인 것만 인정(공문 등의 문서로 받은 것도 인정) 응원 조직 = 온라인 카페, 관련 홈페이지, 오프라인 조직 등 응원 참여 수준 = 사진, 방명록, 기사, 블로그, 카페, 현수막 등의 증빙자료 지역주민 응원 및 행사 참여 수준 = 사진, 방명록, 기사, 블로그, 카페 등의 증빙자료
평가방법/기준	정성평가



V. 스포츠도박과 병역특례 정책 및 법의 이해

법무법인(유) 에이펙스 장달영 변호사

스포츠도박과 병역특례 정책 및 법의 이해

2014년 도 KUSF 대학운동부 지도자 직무교육

파트너변호사 장달영
법무법인(유) 에이펙스



스포츠도박

賭博 Gambling <브리태니커 사전>

돈내기나 가치 있는 어떤 것을 걸고 다투는 행위, 노름

(형)법적 개념

재물을 걸고 **우연**에 의하여 재물의 득실을 정하는 것

스포츠도박

우연성(偶然性)에 의한 승패

당사자가 확실히 예견하거나 영향을 미칠 수 없는 사정
주관적 개념

스포츠도박

사행행위(射倖行爲)와의 비교

- 사전적 의미 : 우연의 결과에 의하여 특정인에게 재산상의 이익을
제공하고 다른 참가자에게 손해를 끼치게 하는 모든 행위
- 법적 개념 : **다수인으로부터 재물 또는 재산상의 이익을 모아**
우연적 방법에 의하여 득실을 결정하여
재산상의 이익 또는 손실을 주는 행위
(사행행위 등 규제 및 처벌 특별법)

스포츠도박

왜 도박행위를 처벌하는가?

스포츠도박

단순도박의 비범죄화

긍정적 견해(처벌 반대론)

인간의 사행심은 본능

사회에서 각종의 도박행위가
사실상 공인

상습도박, 직업도박만 처벌

프랑스-도박개장, 독일-
공개된 도박, 오스트리아-
영업적 도박만 처벌

부정적 견해(처벌 찬성론)

사람의 요행심을 조장,
건전한 근로생활 퇴폐

폭행, 협박, 살인 등 다른
범죄를 유발

국민의 근로관념과 공공의
미풍양속 보호

스포츠도박

원칙적 금지 - 형사법

도박죄 (형법 제 246조 이하)

단순도박 상습도박 도박개장

복표발매·중개·취득

사행행위 등 규제 및 처벌특례법

사행행위 영업 및 기구 제조의 허가[(지방)경찰청장]

법위반 행위 처벌

사행 산업통합감독위원회법

사행행위사업자의 의무 위반 처벌

스포츠도박

예외적 허용-특별법/사행산업통합감독위원회법

경마 - 한국마사회법

경륜·경정 - 경륜·경정법

카지노 - 관광진흥법, 폐광지역개발 지원에 관한 특별법

체육진흥투표권(스포츠토토) - 국민체육진흥법

로또, 복권 - 복권 및 복권기금법

소싸움 - 전통 소싸움경기에 관한 법



스포츠와 도박, 필연 ?

스포츠도박

스포츠의 도박 유인요소

승패결정의 우연성

(대중) 집단성

도박성의 희석

스포츠도박



- 카지노, 경마 등 사행 산업 통합적 관리 및 감독
- 국무총리 소속 심의 의결 기구
- 2007. 1. 26. 사행 산업통합감독위원회법 제정
- 2007. 9. 17. 구성

- 과도한 사행심 유발 방지 및 부작용 최소화를 위한 사행산업의 통합적 관리·감독
- 사행산업의 건전화를 위한 종합계획 수립·시행
- 사행산업 업종간 통합 또는 개발업종의 영업장 수 또는 매출액 규모 등을 고려한 총량조정에 관한 협의·조정·권고, 경마, 경륜·경정, 복권 등의 단위투표금액의 조정 권고
- 현장 실태조사 및 시장영향 권고
- 사행산업으로 인한 중독의 예방 및 치유센터 설립·운영
- 사행산업 조사·연구·평가 및 교육·홍보 프로그램 개발·시행 등

스포츠도박

⑤ [2012년도]

(단위: 억원)

구분	카지노		국내 사행산업 계관-2012				체육진흥 특별금	소아용	계
	강원랜드	외국인 전용 카지노	경마	경륜	경정	복권			
총 매출액	12,092	12,510	79,397	24,809	7,231	31,954	28,435	116	195,443
비율(%)	(6.2)	(6.4)	(40.1)	(12.7)	(3.7)	(16.3)	(14.5)	(0.1)	(100)
순매출액	12,092	12,510	21,042	6,961	2,020	15,619	12,049	32	82,315
비율(%)	(14.7)	(15.2)	(25.6)	(8.4)	(2.5)	(19)	(14.6)	(0)	(100)
총 수입액	-	-	-	-	-	-	-	-	-
입장객수 (천명)	3,025	2,394	16,138	7,948	2,986	-	-	340	32,621
1인당 평균 배당액(만원)	40	52	49	32	25	-	-	3	60
영업장 분장 수	1	15	3	3	1	-	-	1	25
강외발매소	-	-	30	21	17	-	-	-	68
발매건수(천건)	-	-	563,006	-	33,707	-	268,310	528	865,951
조세	국내	2,050	934	3,398	612	171	-	2	7,167
	지방세	264	89	11,251	3,381	1,012	-	11	16,008
	조세 합계	2,314	1,023	14,649	3,993	1,183	-	13	23,175
	순매출액 대비 조세기여율(%)	(19.1)	(8.2)	(69.6)	(57.4)	(58.6)	-	(40.6)	(28.2)
기금	전체	2,369	1,172	2,427	841	140	12,724	8,666	28,329
	순매출액 대비 기금기여율(%)	(19.5)	(9.4)	(11.5)	(12.1)	(6.9)	(81.5)	(71.9)	(34.4)

⑥ [2000년도 ~ 2012년도]

(단위: 억원)

구분			2000	2001	2002	2003	2004	2005	2006	2007	2008	2009	2010	2011	2012	
경마	총매출액	전체	46,229	60,163	76,491	61,730	53,303	51,548	53,105	65,402	74,219	72,865	75,765	77,862	78,397	
		분장	15,677	19,384	24,735	20,811	19,500	19,117	19,336	24,472	28,435	21,501	21,294	22,100	21,793	
		강외	30,552	40,779	51,756	40,919	32,043	32,431	45,030	51,001	51,364	54,471	55,762	56,604		
	순매출액	13,187	17,236	21,093	17,045	14,811	14,347	14,758	18,181	20,649	19,564	20,354	20,907	21,042		
경륜	총매출액	전체	12,243	20,781	29,999	24,107	19,427	17,995	15,894	21,173	20,524	22,238	24,421	25,006	24,908	
		분장	3,894	6,537	13,486	10,540	8,702	8,044	5,950	7,539	7,397	8,203	9,240	9,737	9,801	
		강외	8,349	12,244	16,513	13,567	10,725	9,951	10,344	13,634	13,127	14,035	15,173	15,269	15,007	
	순매출액	3,673	6,226	8,998	7,233	5,828	5,267	4,770	6,363	6,153	6,222	6,996	6,996	6,961		
경정	총매출액	전체	-	-	1,223	3,268	3,377	4,127	3,972	5,388	6,869	7,183	6,508	7,348	7,231	
		분장	-	-	1,223	1,531	1,160	924	647	924	1,046	1,119	915	1,047	1,547	
		강외	-	-	-	1,735	2,217	3,203	3,325	4,464	5,823	6,064	5,593	6,301	5,684	
	순매출액	-	-	367	980	1,014	1,236	1,190	1,617	2,055	2,006	1,818	2,053	2,020		
체육진흥 특별금	총매출액	-	28	220	283	1,389	4,573	9,131	13,649	15,962	17,590	18,731	18,478	28,435		
	순매출액	-	14	110	141	694	2,295	4,316	6,095	6,944	7,705	8,160	7,874	12,049		
소아용	총매출액	전체	-	-	-	-	-	-	-	-	-	-	-	17	116	
		분장	-	-	-	-	-	-	-	-	-	-	-	-	17	116
		강외	-	-	-	-	-	-	-	-	-	-	-	-	-	-
	순매출액	-	-	-	-	-	-	-	-	-	-	-	-	2	32	
합계	전체 총매출액	58,472	80,972	107,933	89,396	77,496	77,903	82,106	105,612	117,574	113,876	125,425	128,711	138,997		
	전체 순매출액	16,860	23,485	30,569	25,399	22,347	23,135	25,034	32,256	35,000	35,577	37,328	37,832	42,094		

스포츠도박

● 【2000년도 ~ 2012년도】

국내 스포츠관련 사행산업 입장객 현황

(단위: 천명)

구분		2000	2001	2002	2003	2004	2005	2006	2007	2008	2009	2010	2011	2012
경마	전체	11,995	13,363	16,295	16,755	15,410	16,185	19,448	21,684	21,233	21,675	21,812	19,518	16,138
	본장	3,209	3,222	3,209	3,190	3,341	3,268	3,618	4,540	4,806	4,854	4,880	4,995	5,017
	장외	8,746	10,141	13,076	13,565	12,069	12,917	15,830	17,144	16,427	16,821	16,932	14,523	11,121
경륜	전체	3,578	4,799	5,520	5,651	5,562	5,455	5,648	9,049	8,848	9,429	9,409	9,306	7,848
	본장	1,374	2,239	2,308	2,216	2,115	2,000	1,455	1,725	1,690	1,950	1,885	1,780	1,648
	장외	2,202	2,560	3,212	3,435	3,447	3,455	4,193	7,324	7,158	7,479	7,524	7,526	6,200
경정	전체	-	-	452	1,217	1,434	1,909	1,968	2,891	3,434	3,439	3,285	3,387	2,885
	본장	-	-	452	473	376	307	216	299	291	302	256	272	275
	장외	-	-	-	744	1,058	1,602	1,752	2,592	3,143	3,137	3,030	3,115	2,611
소파음	전체	-	-	-	-	-	-	-	-	-	-	-	92	340
	본장	-	-	-	-	-	-	-	-	-	-	-	92	340
	장외	-	-	-	-	-	-	-	-	-	-	-	-	-
합계		15,531	18,162	22,257	23,623	22,406	23,549	27,064	33,624	33,515	34,603	34,907	32,303	27,212

스포츠도박

화상경마장(장외발매소) 도심 설치·운영 문제



스포츠도박
정책

스포츠도박

스포츠도도 레저세 부과 문제

현행

개정안

지방세법

경정, 경륜, 경마,
소싸움

총발매 금액의
10% 지방세
부과징수

스포츠도도,
카지노

지방세 부과 징수

스포츠도박

네기스포츠가 도박인가?

네기스포츠의 도박적 여부 및 그 한계



스포츠도박

내기스포츠의 도박죄 여부

판례 (내기골프 사건)

1심 : 부정

- 운동경기는 승패의 결정적 부분이 우연에 의하지 않고 경기자의 기량에 의해 결정

2심, 대법원 : 긍정

- 우연의 속성이 있는 한 그 정도는 도박죄의 성립에 영향 없음
- 내기골프의 승금은 정당한 근로에 의한 재물의 취득이 아님
- 일시오락에 불과한 정도가 아닌 한 도박죄 성립

스포츠도박

32억대 불법 스포츠토토 운영자 10명 검거 <ytn 2012. 7. 18.>

불법 스포츠도박에 대한 처벌(국민체육진흥법)

불법 스포츠도박 관련		
구분	기존	개정안
불법 스포츠도박을 운영하는 행위 (불법 온라인 스포츠도박 사이트 운영 포함)	3년 이하 징역 또는 1,500만원 이하의 벌금	7년 이하 징역 또는 7,000만원 이하의 벌금
불법 스포츠도박 운영을 위한 시스템 및 온라인 사이트 설계, 제작, 유통하는 행위	신설	5년 이하 징역 또는 5,000만원 이하의 벌금
불법 스포츠도박 운영을 위해 운동경기 관련 정보를 제공하는 행위		3년 이하 징역 또는 3,000만원 이하의 벌금
불법 스포츠도박을 홍보하거나 구매를 중개·알선하는 행위		3년 이하 징역 또는 3,000만원 이하의 벌금
불법 스포츠도박을 이용하여 도박을 한 자		5년 이하 징역 또는 5,000만원 이하의 벌금

불법 스포츠도박 관련 승부조작에 대한 처벌(국민체육진흥법)

승부조작 관련		
구분	기존	개정안
체육진흥투표권 대상 운동경기 관계자 (선수, 감독, 코치, 심판 및 경기단체 임직원)가 뇌물을 받고 실제 승부조작에 가담한 경우	7년 이하 징역 또는 2,000만원 이하의 벌금	7년 이하 징역 또는 7,000만원 이하의 벌금
승부조작이 실제 발생하지는 않았지만 체육진흥투표권 대상 운동경기 관계자가 승부조작의 대가로 뇌물을 받거나 요구 또는 약속한 경우	5년 이하 징역 또는 1,500만원 이하의 벌금	5년 이하 징역 또는 5,000만원 이하의 벌금
승부조작을 목적으로 체육진흥투표권 대상 운동경기의 관계자를 매수하거나 매수할 의사를 표시한 경우	2년 이하 징역 또는 1,000만원 이하의 벌금	5년 이하 징역 또는 5,000만원 이하의 벌금

스포츠도박

㉔ 신고 포상제도 주요 내용

불법스포츠도박 관련자를 신고하거나 고발한 경우

1,000만원 이하	불법스포츠도박을 운영하는 자(불법 스포츠도박 사이트 운영자 포함)
	불법스포츠도박 운영을 위한 시스템 및 온라인사이트를 설계, 제작, 유통한 자
300만원 이하	불법스포츠도박 운영을 위해 운동경기 관련 정보를 제공한 자
	불법스포츠도박을 홍보하거나 구매를 중개 또는 알선한 자
	불법스포츠도박을 이용하여 도박을 한 자

- ▶ 신고절차 : 불법스포츠도박 및 경기 부정행위신고서를 작성하고, 증명자료를 첨부하여 아래 주소로 발송하시면 됩니다.
 - 발송처 : 138-349 서울시 송파구 올림픽로 424번지 테니스경기장 114호 불법스포츠통합센터
- ▶ 신고관련 문의·상담 : 국민체육진흥공단 불법스포츠통합센터 1899-1119
- ▶ 신고서식 다운받는 곳 : 국민체육진흥공단 홈페이지 (www.kspo.or.kr) 내 불법스포츠 통합센터 온라인신고센터

체육진흥투표권(스포츠포트) 관련 불법행위자를 신고하거나 고발한 경우

300만원 이하	체육진흥투표권을 구매·알선·영도 받은 이해관계자
	영행사업자, 구매사업자, 발행사업자 중에서는 399세 또는 41 발행대상 운동경기(야구·축구·고지·쇼관 및 경기장에 입구권 발행 대상 운동경기)를 주최하는 단체의 임직원
100만원 이하	청소년에게 체육진흥투표권을 판매하거나 환급금을 내어준 자

(국민체육진흥법 제45조의 1 / 2012.2월 제정, 8월 18일 시행)

병역 특례 제도



병역특례제도

경찰청 스포츠단 입대



병역특례제도

징집 또는 소집 연기(병역법 제60조)

대상

- 국위선양을 위한 체육분야 우수자
- 대한체육회장이 추천한 국가대표 선수
- 국내 전국대회에서 한국신기록 수립한 선수
- 국위선양에 현저한 공이 있는 선수로서 문화체육관광부 장관이 추천한 사람

27세의 범위에서 연기

연기 사유별 연기기간과 경기종목별 상한인원 : 병무청장이 정함

병역특례제도



국군체육부대(상무)

국군체육부대령(대통령령) 1983. 시행

○ 모집종목

구 분	종 목
제 1 경 기 종 목	축구, 농구, 핸드볼, 복싱, 럭비, 유도, 레슬링
제 2 경 기 종 목	아구, 배드민턴, 배구, 테니스, 하키, 체조, 역도, 탁구
제 3 경 기 종 목	여자축구, 태권도, 사격, 수영, 알파인, 펜싱, 육상, 사이클, 바이애슬론, 군마5종

○ 자격기준

1. 국군대표 선수는 **대한체육회에 등록된 대한체육 선수**에 한하여 다음 각호의 1에 해당하는 경우에 응시할 수 있다.(단, 프로선수 중 해당 경기연맹/협회에서 아마추어로 추천된 자)
 - 가. 현 전 국가대표 선수
 - 나. 현 전 상비군 / 대학 / 청소년 대표선수
 - 다. 국제 및 국내경기 상위 입상자
 - 라. 잠재능력이 탁월하다고 판단되는자(체육, 소울, 기록)

대. 장병경사결과 선채등위 3급 이상자(단, 전장 및 체중의 제한으로 연하에 선채등위 4급으로 한정 받은자는 제외가능)
2. 응시할 수 있는 선수의 연령 및 학력
 - 가. 연령은 선수선발 지원서 접수일 현재 만27세 이하
 - 나. 학력은 고등학교 **대상 종업자 또는 해정자**

병역특례제도

공익근무요원(병역법 제26조)

체육분야대상자

- 올림픽 3위 이상 입상
- 아시아경기대회 1위 입상
- 단체종목 실제 경기에 출전한 자

추천원서(입상확인서 등) 문체부장관 제출 -> 명단 병무청장 통보
해당분야 2년 복무

병역특례제도



운동선수를 위한 병역제도의 개선 필요성

병역특례제도 개선안(병무청)

검토배경

예술·체육요원 편입기준 불균형에 따른 종목간 형평성 제고
 예술·체육요원에 대한 특혜 논란으로 병역이행 형평성 제고
 편입 이후 자유로운 활동으로 사회적 공익에 기여도 미흡

추진방향

누적점수제 도입에 따른 편입인원 과도한 축소 및 확대는 지양
 복무기간 중 재능기부 의무화 추진

병역특례제도 개선안(병무청)

누적점수 부여 대상 인정 대회 기준

현행 편입기준	개 선(안)	비 고
· 올림픽 1~3위 · 아시아경기 1위	· 올림픽 1~6위 · 아시아경기 1~3위 · 세계선수권 1~3위	검정력 향상연구연금(체육연금)의 평가점수 부여대상 대회 참조

점수부여 기준

누적점수가 일정 기준 점수(100점) 이상 도달시 편입

대회명	1년	2년	3년	4년	5년	6년
올림픽	120	100	80	25	15	10
아시아경기	60	25	15	X	X	X
세계 선수권	4년주기	80	40	20	X	X
	2-3년	40	20	10	X	X
	1년	20	10	5	X	X

병역특례제도 개선안(병무청)

복무기간 중 재능기부(봉사활동) 의무화

봉사활동 분야 지정

현행	개정(안)
예술·체육요원으로 편입 후 4주간 기초군사훈련을 제외한 나머지 복 무기간은 개별활동 및 대학재학 등 으로 복무를 마치고 있는 신청	· 문화체육부 등 유관기관과 공연, 교육지원 등 재능기부 활동지원 시스템 구축 · 복무기간 중 해당분야 유소년 교육, 무료 공연 등 일정기간 봉사활동은 의무화

봉사일수 기준 설정 :
약 1/4수준인 68일 범위내 봉사활동(매월 2일 수준)

봉사활동 의무 미 이행시 제재 방안 :
봉사활동을 마칠 때까지 복무기간 연장

감사합니다

